



Российская Федерация
Министерство образования
Иркутской области

**Управление образования администрации
Киренского муниципального района**

ул. Ленрабочих 30, г. Киренск, 666703
Тел. (39568) 4-41-02, факс (39568) 4-38-34
E-mail: main@38kir.ru
ОКПО 2106116, ОГРН 1023802600293
ИНН/КПП 3831001288/383101001

на № 13.06.2023 № 534 от _____

Руководителям общеобразовательных
организаций,
руководителям районных методических
объединений учителей начальных классов,
биологии и географии

**Аналитическая справка по итогам проведения
всероссийской проверочной работы
по окружающему миру в 4 классах**

Весной 2022 – 2023 учебного года в соответствии с приказом Федеральной службы по надзору в сфере образования и науки (Рособрнадзор) от 23 декабря 2022 года №1282 «О проведении Федеральной службой по надзору в сфере образования и науки мониторинга качества подготовки обучающихся общеобразовательных организаций в форме всероссийских проверочных работ в 2023 году», распоряжением министерства образования Иркутской области от 21 февраля 2023 года №55-220-мр «О проведении всероссийских проверочных работ в общеобразовательных организациях Иркутской области в 2023 году», приказом управления образования администрации Киренского муниципального района от 22 февраля 2023 года №60 «О проведении всероссийских проверочных работ в 4 – 8, 11(10) классах» с целью мониторинга уровня предметной и метапредметной подготовки обучающихся в соответствии с федеральными государственными образовательными стандартами по программам начального общего, основного общего и среднего общего образования, получения и использования объективных результатов для принятия управленческих решений, направленных на повышение качества образования в общеобразовательных организациях, **27 апреля 2023 года** была проведена **всероссийская проверочная работа** (далее – ВПР) **по окружающему миру в 4-ых классах.**

Весной 2022 – 2023 учебного года в проверочной работе приняло участие 13 общеобразовательных организаций:

- МКОУ «Средняя школа №1»;
- МКОУ «Средняя школа №3 г. Киренска»;
- МКОУ «Средняя школа №5 г. Киренска»;

- МКОУ «Средняя школа №6 г. Киренска»;
- МКОУ «Основная школа №9 г. Киренска»;
- МКОУ «Средняя школа п. Алексеевск»;
- МКОУ «СОШ с. Алымовка»;
- МКОУ «Криволукская СОШ им. Героя Советского Союза Тюрнева П.Ф.»;
- МКОУ «СОШ с. Макарово»;
- МКОУ «Средняя школа с. Петропавловское»;
- МКОУ «Средняя школа п. Юбилейный»;
- МКОУ «НОШ с. Кривошапкино»;
- МКОУ «Начальная школа №4 г. Киренска».

Весной 2022 – 2023 учебного года в проверочной работе приняло участие 205 обучающихся. С работой справилось 204 человека, не справился – 1.

В 2022 году (весной 2021 – 2022 и осенью 2022 – 2023 учебных годов) в ВПР участвовало 193 обучающихся, из них с работой справилось 187 участников, не справилось – 6.

Весной 2020 - 2021 учебного года в работе принял участие 251 обучающийся. 249 участников справилось с работой, не справилось – 2.

Осенью 2020 – 2021 года писали проверочную работу обучающиеся 5-ых классов по программе начальной школы. В ней приняло участие 12 общеобразовательных организаций, 216 обучающихся. С работой справилось 213 участников, не справилось – 3.

В 2018 – 2019 учебном году в ВПР участвовало 13 общеобразовательных организаций, 272 обучающихся, из них с работой справилось 270 участников, не справилось – 2.

Работы по окружающему миру для каждой общеобразовательной организации формировались индивидуально из закрытого банка заданий.

Работа включала в себя 10 заданий, из них 7 – базового и 3 – повышенного уровней сложности.

Вариант проверочной работы состоял из двух частей, которые различались по содержанию и количеству заданий.

Часть 1 содержала 6 заданий: 2 задания, предполагающие выделение определенных элементов на приведённых изображениях; 3 задания с кратким ответом (в виде набора цифр, слова или сочетания слов) и 1 задание с развёрнутым ответом.

Часть 2 содержала 4 задания с развёрнутым ответом.

Степень обученности по окружающему миру по району составила 00%, качество обученности – 00%, средний балл – 00.

**Таблица «Сводная таблица результатов
ВПР по окружающему миру»**

Учебный год	Кол-во участников	Степень обученности	Качество обученности	Средний балл
-------------	-------------------	---------------------	----------------------	--------------

2018 - 2019	272	99%	76%	3,96
2020 – 2021 осень	216	99%	65%	3,7
2020 – 2021 весна	251	99%	75%	3,9
2022 (2021 – 2022 весна 2022 – 2023 осень)	193	97%	51%	3,6
2022 – 2023 весна	205	99,5%	78%	3,9

По данным из таблицы можно увидеть, что в сравнении с результатами 2018 – 2019, 2020 – 2021 учебных годов и 2022 года отмечается положительная динамика степени обученности и качества обученности.

В таблице «Достижение планируемых результатов в соответствии с ПООП ООО и ФГОС» представлены результаты выполнения заданий, соответствующих тем или иным элементам содержания в программах основного общего образования. По данным из таблицы можно отследить, какие умения освоены лучше, а какие – хуже.

**Таблица «Достижение планируемых результатов
в соответствии с ПООП НОО и ФГОС»**

№	Блоки ПООП НОО выпускник научится / получит возможность научиться или проверяемы требования (умения) в соответствии с ФГОС	Макс. балл	Средний % выполнения		
			По району	По региону	По России
	2018 – 2019 учебный год 2020 – 2021 учебный год осень 2020 – 2021 учебный год весна 2022 (весна 2021 – 2022 и осень 2022 – 2023 учебных годов) 2022 – 2023 учебный год весна		272/ 216/ 251/ 193/ 205	32009/ 29649/ 28915/ 28717/ 31197	1538335/ 1359182/ 1077379/ 1396091/ 1581147
1	Овладение начальными сведениями о сущности и особенностях объектов, процессов и явлений действительности (природных, социальных, культурных, технических и др.); использование различных способов анализа, передачи информации в соответствии с познавательными задачами; в том числе умение анализировать изображения. Узнавание изученных объектов и явлений живой и неживой природы; использование знаково-символических средств для решения задач.	2	92 89 92 81 88,29	92 82 90 86 90,14	93 85 91 87 90,89
2	Использование различных способов анализа, организации, передачи и интерпретации информации в соответствии с познавательными задачами; освоение доступных способов изучения природы. Использование знаково - символические средств для решения задач; понимание информации, представленной разными способами: словесно, в виде таблицы, схемы.	2	81 69 70 69 70,49	71 63 73 69 74,56	75 69 76 72 77,31

3.1	Овладение начальными сведениями о сущности и особенностях объектов, процессов и явлений действительности (природных, социальных, культурных, технических и др.); овладение логическими действиями анализа, синтеза, обобщения, классификации по родовидовым признакам. Использование готовых моделей (глобус, карту, план) для объяснения явлений или описания свойств объектов; обнаруживание простейших взаимосвязей между живой и неживой природой, взаимосвязи в живой природе.	1	65	63	65
3.2			29	33	39,6
			45	56	60
			40	38	45
		53,66	58,27	60,92	
		2	90	88	89
76			79,8	81	
77			85	86	
78			81	82	
3.3	87,07	85,12	85,19		
	3	66	58	60	
		49,5	44	48	
		55	58	59,6	
		43	48	52	
59,19	58,24	60,05			
4	Овладение начальными сведениями о сущности и особенностях объектов, процессов и явлений действительности; умение анализировать изображения. Узнавание изученных объектов и явлений живой и неживой природы; использование знаково-символических средства, в том числе модели, для решения задач.	2	83	76	78
5			72	68	71
			62	72	76
			73	69,8	73
			75,35	72,85	75,07
6.1	Освоение элементарных норм здоровьесберегающего поведения в природной и социальной среде. Понимание необходимости здорового образа жизни, соблюдения правил безопасного поведения; использование знания о строении и функционировании организма человека для сохранения и укрепления своего здоровья.	1	91	86	88
			82	81	84
			83	84	86
			79,8	82	84
			89,76	83,89	85,83
6.2	Освоение доступных способов изучения природы (наблюдение, измерение, опыт); овладение логическими действиями сравнения, анализа, синтеза, установления аналогий и причинно - следственных связей, построения рассуждений; осознанно строить речевое высказывание в соответствии с задачами коммуникации. Умение вычленять содержащиеся в тексте основные события; сравнивать между собой объекты, описанные в тексте, выделяя 2-3 существенных признака; проведение несложных наблюдений в окружающей среде и опытов.	1	86	75	78
			69	65	70
			75	75	77
			60	69	73
6.3		2	77,07	75,13	77,95
			49	44	48
			25	37	45
			41	41	45
			29	39	45
28,29	41,52	45,05			
7.1	Освоение элементарных правил нравственного поведения в мире природы и людей; использование знаково-символических средств представления информации для создания моделей изучаемых объектов и процессов; осознанно строить речевое высказывание в соответствии с задачами коммуникации. Использование знаково-символических средств, в том числе модели, для решения задач; выполнение правил безопасного поведения в доме, на улице, природной среде.	1	29	32	37
			21	23	29,7
			22	29,8	33
			18	26	30
7.2		2	19,76	30,3	33,64
			60	71	74
			63	66	72
			78	71	74
			73	69	73
57,56	71,37	73,98			
7.2		2	64	67	69
			59	60	64
			69,5	67,2	69,2
			59,6	63	66
			68,54	67,16	69,26

8К1	Овладение начальными сведениями о сущности и особенностях объектов, процессов и явлений действительности (социальных); осознанно строить речевое высказывание в соответствии с задачами коммуникации. Оценивание характера взаимоотношений людей в различных социальных группах.	1	76 79 72 77,07	79 83 78 85,54	84 85 83 86,5
8К2	Овладение начальными сведениями о сущности и особенностях объектов, процессов и явлений действительности (социальных); осознанно строить речевое высказывание в соответствии с задачами коммуникации. Оценивание характера взаимоотношений людей в различных социальных группах.	1	62 65 55 63,41	61 70 63 71,09	66 73 68 72,74
8К3	Овладение начальными сведениями о сущности и особенностях объектов, процессов и явлений действительности (социальных); осознанно строить речевое высказывание в соответствии с задачами коммуникации. Оценивание характера взаимоотношений людей в различных социальных группах.	1	27 44 35 49,27	33 47 41 49,24	41 51 47 51,95
8	Овладение начальными сведениями о сущности и особенностях объектов, процессов и явлений действительности (социальных); осознанно строить речевое высказывание в соответствии с задачами коммуникации. Оценивание характера взаимоотношений людей в различных социальных группах.	3	60	64	66
9	Сформированность уважительного отношения к России, своей семье, культуре нашей страны, её современной жизни; готовность излагать свое мнение и аргументировать свою точку зрения; осознанно строить речевое высказывание в соответствии с задачами коммуникации. [Будут сформированы] основы гражданской идентичности, своей этнической принадлежности в форме осознания «Я» как члена семьи, представителя народа, гражданина России; осознание своей неразрывной связи с окружающими социальными группами.	3	78	69	70
9.1	Сформированность уважительного отношения к России, своей семье, культуре нашей страны, её современной жизни; готовность излагать свое мнение и аргументировать свою точку зрения; осознанно строить речевое высказывание в соответствии с задачами коммуникации. [Будут сформированы] основы гражданской идентичности, своей этнической принадлежности в форме осознания «Я» как члена семьи, представителя народа, гражданина России; осознавать свою неразрывную связь с разнообразными окружающими социальными группами	1	97 96 89 96,1	90 92 89 92,53	90 92 89 92,36
9.2	Сформированность уважительного отношения к родному краю; осознанно строить речевое высказывание в соответствии с задачами коммуникации. [Будут сформированы] основы гражданской идентичности, своей этнической принадлежности в форме осознания «Я» как члена семьи, представителя народа, гражданина России; описывать достопримечательности столицы и родного края.	1	86 88 82 88,78	83 85 80 85,76	85 86 82 86,87

9.3	Сформированность уважительного отношения к родному краю; осознанно строить речевое высказывание в соответствии с задачами коммуникации. [Будут сформированы] основы гражданской идентичности, своей этнической принадлежности в форме осознания «Я» как члена семьи, представителя народа, гражданина России; описывать достопримечательности столицы и родного края.	1	60 45 40 60,49	62 57 53 57,71	65 60 59 60,06
10.1	Сформированность уважительного отношения к родному краю; осознанно строить речевое высказывание в соответствии с задачами коммуникации. [Будут сформированы] основы гражданской идентичности, своей этнической принадлежности в форме осознания «Я» как члена семьи, представителя народа, гражданина России; описывание достопримечательности столицы и родного края.	2	76 65 78 67 84,15	81 64 83 69 82,45	83 64 82 68 81,88
10.2 К1	Сформированность уважительного отношения к родному краю; осознанно строить речевое высказывание в соответствии с задачами коммуникации. [Будут сформированы] основы гражданской идентичности, своей этнической принадлежности в форме осознания «Я» как члена семьи, представителя народа, гражданина России; описывать достопримечательности столицы и родного края.	1	57 69 51 75,12	51 68 55 70,02	56 66 55 67,07
10.2 К2	Сформированность уважительного отношения к родному краю; осознанно строить речевое высказывание в соответствии с задачами коммуникации. [Будут сформированы] основы гражданской идентичности, своей этнической принадлежности в форме осознания «Я» как члена семьи, представителя народа, гражданина России; описывать достопримечательности столицы и родного края.	1	45 46 54 25 49,76	45 41 62 48 60,42	49 48 65 54 64,49
10.3 К3	Сформированность уважительного отношения к родному краю; осознанно строить речевое высказывание в соответствии с задачами коммуникации.	2	19 28 17 29,27	18 35 23 33,73	23 38 26 38,05

В сравнении с результатами 2018 – 2019, 2020 – 2021 учебных годов и 2022 года можно отметить следующее:

- весной 2022 – 2023 учебного года результаты выполнения заданий обучающимися общеобразовательных организаций Киренского района выше областных (№№3(3.2, 3.3), 4, 5, 6(6.1), 7(7.2), 8(8К3), 9(9.1, 9.2, 9.3), 10(10.1, 10.2К1)) и российских (№№3(3.2), 4, 5, 9(9.1, 9.2, 9.3), 10(10.1, 10.2К1));
- в 2022 году (весной 2021 – 2022 и осенью 2022 – 2023 учебных годов) результаты выполнения заданий выше областных (№№3.1, 4, 7.1, 9.2);
- весной 2020 – 2021 учебного года результаты обучающихся выше областных (№№1, 7.1, 7.2, 9.1, 9.2) и российских (№№7.1, 7.2, 9.1, 9.2);
- осенью 2020 – 2021 учебного года результаты выше областных (№№1, 2, 3.3, 4, 5, 6.1, 8К2, 9, 10.1, 10.2К1, 10.2К2, 10.3К3) и российских (№№1, №3.3, 4, 9, 10.1, 10.2К1);

- в 2018 – 2019 учебном году результаты выполнения заданий обучающимися общеобразовательных организаций Киренского района в основном выше областных (задания №№2, 3(1), 3(2), 3(3), 4, 5, 6(1), 6(2), 9(1), 9(2)) и российских (задания №№2, 3(2), 3(3), 4, 5, 6(1), 6(2), 9(1), 9(2)).

Гистограмма «Ср. % выполнения заданий группами обучающихся»

2018 – 2019 учебный год

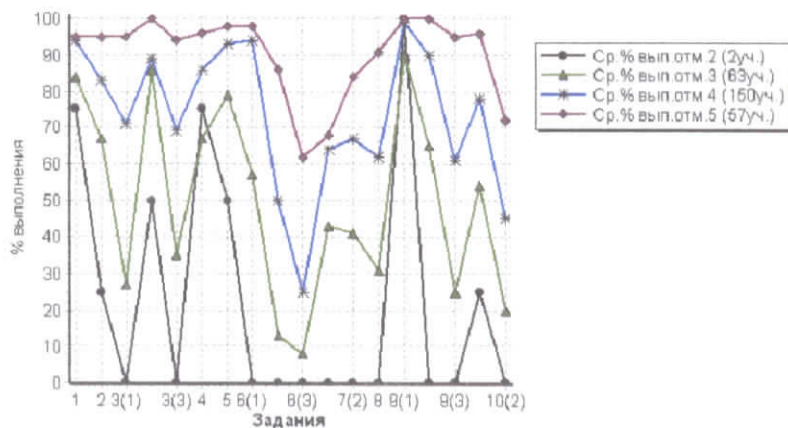

осень 2020 – 2021 учебного года

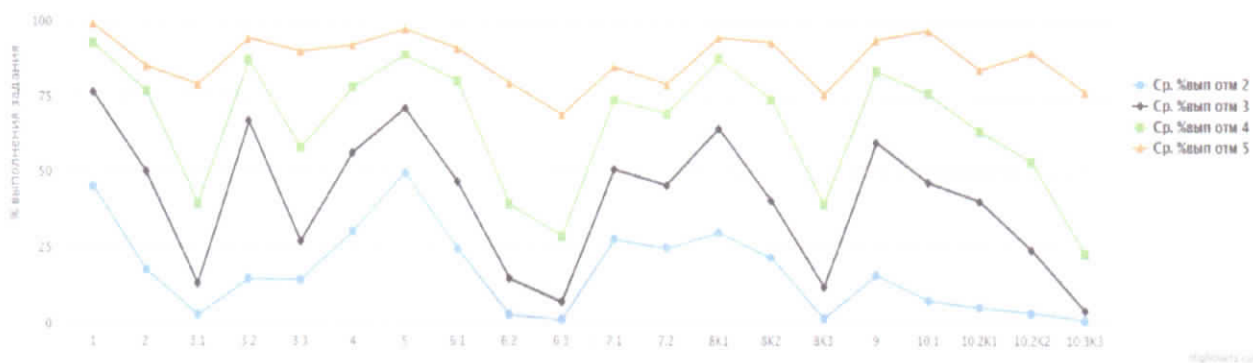

весна 2020 – 2021 учебного года

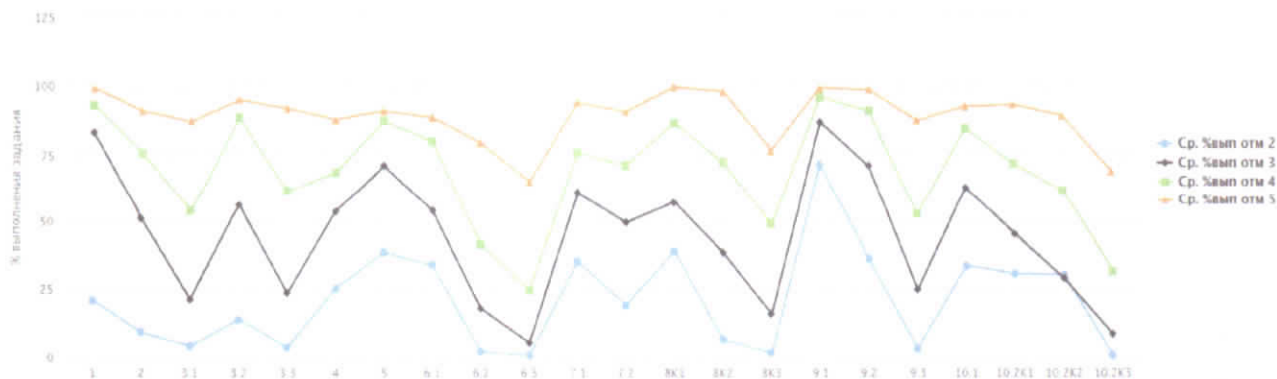

2022 год (весна 2021 – 2022 и осень 2022 – 2023 учебных годов)

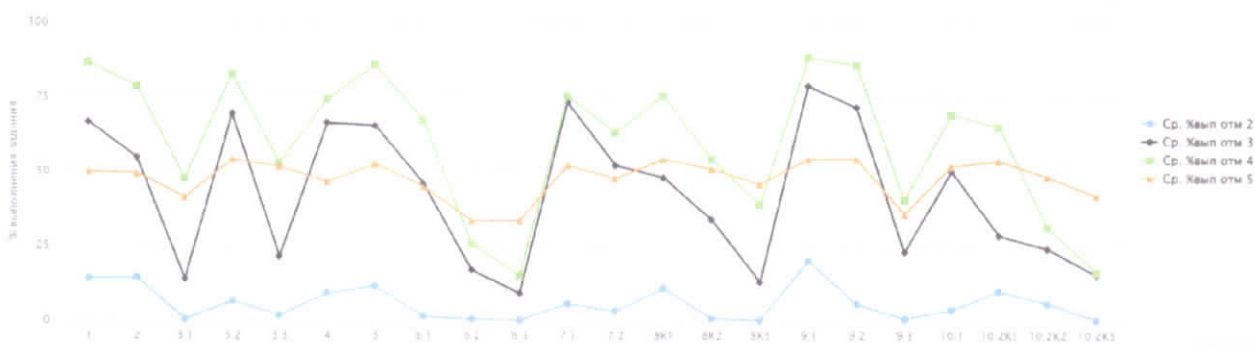

весна 2022 – 2023 учебного года

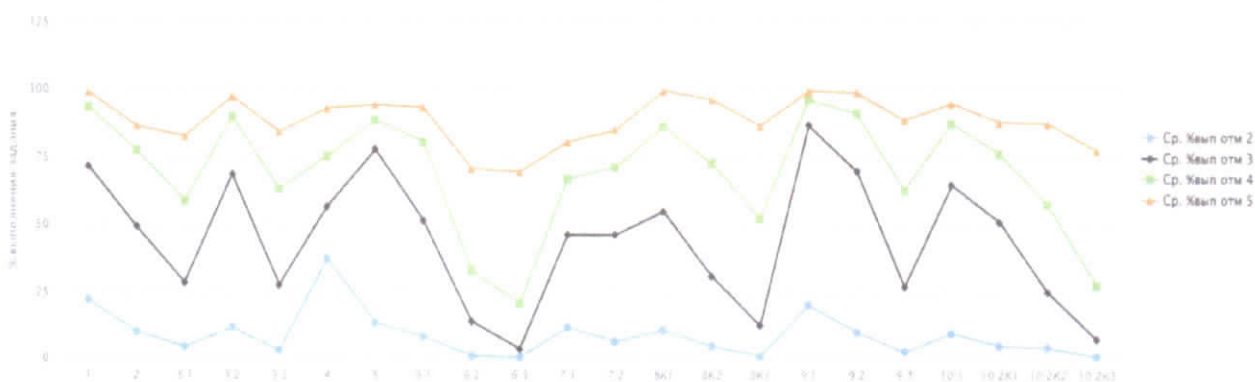

В сравнении с результатами 2018 – 2019, 2020 – 2021 учебных годов и 2022 года у обучающихся с отметками «5», «4», «3» и «2» имеются проблемы в формировании планируемого результата, проверяемого заданиями:

- на умение понимать, анализировать и сопоставлять информацию, представленную разными способами (словесно, знаково-символическими средствами и т.п.);
- на сформированность первичного навыка чтения карты, представлений о животном и растительном мире разных частей Земли и овладение логическими универсальными действиями;
- на умение делать вывод на основе проведенного (описанного) опыта;
- на сформированность элементарных представлений обучающихся о массовых профессиях, понимание социальной значимости труда представителей каждой из них;
- на понимание обучающимися значимости семьи и семейных отношений, образования, государства и его институтов, а также институтов духовной культуры и умение обучающихся анализировать информацию и переводить ее из текстовой в цифровую форму на примере использования календаря;
- на знание обучающихся о родном крае: его главном городе, достопримечательностях, особенностях природы, жизни и хозяйственной деятельности людей, умение презентовать информацию о родном крае в форме краткого рассказа;

Весной 2022 – 2023 учебного года у обучающихся возникли проблемы в таких же заданиях, что и в 2020 – 2021 и 2021 – 2022 учебных годах (№2) и 2022 году (№№3(3.1, 3.3), 6(6.2), 8(8К2), 9(9.3), 10(10.2К3)).

Максимальный первичный балл за работу составил 32 балла.

По данным из таблиц и гистограмм «Распределение первичных баллов» (Приложение №3) в сравнении и с результатами 2018 – 2019, 2020 – 2021 учебных годов и 2022 года можно увидеть следующее:

- минимальный первичный балл по району:

- 2018 – 2019 учебный год – 5 баллов (МКОУ «Средняя школа п. Алексеевск»);
- 2020 – 2021 учебный год – 5 баллов (МКОУ «Средняя школа №5 г. Киренска») / 6 баллов (МКОУ «СОШ с. Алымовка»);
- 2022 год (весна 2021 – 2022 и осень 2022 - 2023 учебных годов) – 3 балла (МКОУ «Средняя школа №1», МКОУ «Средняя школа №6 г. Киренска»);
- 2022 – 2023 учебный год (весна) – 1 балл (МКОУ «Основная школа №9 г. Киренска»);

- максимальный первичный балл по району:

- 2018 – 2019 учебный год – 32 балла (МКОУ «Средняя школа №3 г. Киренска»);
- 2020 – 2021 учебный год – 30 баллов (МКОУ «Средняя школа №5 г. Киренска») / 30 баллов (МКОУ «Средняя школа №1», МКОУ «Средняя школа п. Алексеевск»);
- 2022 год (весна 2021 – 2022 и осень 2022 - 2023 учебных годов) – 30 баллов (МКОУ «СОШ с. Алымовка»);
- 2022 – 2023 учебный год (весна) – 32 балла (МКОУ «Средняя школа №1»).

По данным из гистограммы «Распределение первичных баллов» можно увидеть, что в Киренском районе «скачок» в наборе первичного балла составил 19 баллов (8,8%).

По данным из таблиц и гистограмм «Распределение первичных баллов» (Приложение №4) в общеобразовательных организациях в сравнении и с результатами 2018 – 2019, 2020 – 2021 учебных годов и 2022 года можно увидеть следующее:

- минимальный первичный балл:

- МКОУ «Средняя школа №1» - 13 баллов / 8 баллов / 7 баллов / 3 балла / 8 баллов;
- МКОУ «Средняя школа №3 г. Киренска» - 11 баллов / 10 баллов / 9 баллов / 9 баллов / 13 баллов;
- МКОУ «Средняя школа №5 г. Киренска» - 13 баллов / 5 баллов / 13 баллов / 12 баллов / 12 баллов;
- МКОУ «Средняя школа №6 г. Киренска» - 8 баллов / 10 баллов / 10 баллов / 3 балла / 13 баллов;
- МКОУ «Основная школа №9 г. Киренска» - - / 11 баллов / 16 баллов / 14 баллов / 1 балл;
- МКОУ «Средняя школа п. Алексеевск» - 5 баллов / 11 баллов / 9 баллов / 5 баллов / 9 баллов;
- МКОУ «СОШ с. Алымовка» - 7 баллов / 6 баллов / 6 баллов / 10 баллов / -;
- МКОУ «Основная школа с. Коршуново» - 16 баллов / 22 балла / 27 баллов / - / -;
- МКОУ «Криволукская СОШ им. Героя Советского Союза Тюрнева П.Ф.» - 18 баллов /

11 баллов / 15 баллов / 9 баллов / 9 баллов;

- МКОУ «СОШ с. Макарово» - 12 баллов / 15 баллов / 14 баллов / 14 баллов / 17 баллов;
- МКОУ «Средняя школа с. Петропавловское» - 15 баллов / - / 15 баллов / 12 баллов / 23 балла;
- МКОУ «Средняя школа п. Юбилейный» - 14 баллов / 12 баллов / 15 баллов / 15 баллов / 11 баллов;
- МКОУ «НОШ с. Кривошапкино» - 14 баллов / - / 16 баллов / - / -;
- МКОУ «Начальная школа №4 г. Киренска» - - / - / 10 баллов / - / 19 баллов;
- МКОУ «Начальная школа п. Воронежский» - - / - / - / - / -;

- максимальный первичный балл:

- МКОУ «Средняя школа №1» - 31 балл / 27 баллов / 30 баллов / 23 балла / 32 балла;
- МКОУ «Средняя школа №3 г. Киренска» - 32 балла / 25 баллов / 28 баллов / 27 баллов / 29 баллов;
- МКОУ «Средняя школа №5 г. Киренска» - 29 баллов / 30 баллов / 29 баллов / 28 баллов / 29 баллов;
- МКОУ «Средняя школа №6 г. Киренска» - 22 балла / 29 баллов / 26 баллов / 28 баллов / 25 баллов;
- МКОУ «Основная школа №9 г. Киренска» - - / 21 балл / 24 балла / 21 балл / 18 баллов;
- МКОУ «Средняя школа п. Алексеевск» - 28 баллов / 28 баллов / 30 баллов / 22 балла / 29 баллов;
- МКОУ «СОШ с. Алымовка» - 27 баллов / 20 баллов / 25 баллов / 30 баллов / 23 балла;
- МКОУ «Основная школа с. Коршуново» - 27 баллов / 27 баллов / 28 баллов / - / -;
- МКОУ «Криволукская СОШ им. Героя Советского Союза Тюрнева П.Ф.» - 31 балл / 23 балла / 29 баллов / 28 баллов / 25 баллов;
- МКОУ «СОШ с. Макарово» - 22 балла / 28 баллов / 25 баллов / 18 баллов / 29 баллов;
- МКОУ «Средняя школа с. Петропавловское» - 18 баллов / 25 баллов / 27 баллов / 14 баллов / 29 баллов;
- МКОУ «Средняя школа п. Юбилейный» - 25 баллов / 16 баллов / 29 баллов / 22 балла / 26 баллов;
- МКОУ «НОШ с. Кривошапкино» - 25 баллов / - / 29 баллов / - / 22 балла;
- МКОУ «Начальная школа №4 г. Киренска» - - / - / 21 балл / - / 27 баллов;
- МКОУ «Начальная школа п. Воронежский» - 26 баллов / - / 27 баллов / - / -.

По данным из таблиц и гистограмм «Соответствие отметок за выполненную работу (ОВР) и отметок по журналу (ОЖ)» (Приложение №5) в сравнении с результатами 2018 – 2019, 2020 – 2021 учебных годов и 2022 года можно увидеть следующее:

- кол-во обучающихся (%), которые понизили отметки (ОВР < ОЖ):

- 2018 – 2019 учебный год – 44 (16%);
- 2020 – 2021 учебный год – 84 (39%) / 68 (27%);
- весна 2021 – 2022 и осень 2022 – 2023 учебных годов – 13 (24%) / 62 (45%);
- 2022 – 2023 учебный год (весна) – 57 (27,8%);

- кол-во обучающихся (%), которые подтвердили отметки (ОВР = ОЖ):

- 2018 – 2019 учебный год – 196 (72%);
- 2020 – 2021 учебный год – 118 (55%) / 141 (56%);
- весна 2021 – 2022 и осень 2022 – 2023 учебных годов – 34 (62%) / 72 (52%);
- 2022 – 2023 учебный год (весна) – 127 (61,95%);

- кол-во обучающихся (%), которые повысили отметки (ОВР > ОЖ):

- 2018 – 2019 учебный год – 32 (12%);
- 2020 – 2021 учебный год – 14 (6%) / 42 (17%);
- весна 2021 – 2022 и осень 2022 – 2023 учебных годов – 8 (15%) / 4 (3%);
- 2022 – 2023 учебный год (весна) – 21 (10,24%).

По результатам гистограмм видно, что уменьшилось количество участников, понизивших отметки, и увеличилось количество обучающихся, которые подтвердили и повысили отметки.

По данным из таблиц и гистограмм «Соответствие отметок за выполненную работу (ОВР) и отметок по журналу (ОЖ)» (Приложение №6) в общеобразовательных организациях в сравнении с результатами 2018 – 2019, 2020 – 2021 учебных годов и 2022 года можно увидеть следующее:

- кол-во обучающихся (%), которые понизили отметки (ОВР < ОЖ):

- МКОУ «Средняя школа №1» - 5 (6%) / 13 (26%) / 23 (35,38%) / 28 (57,14%) / 14 (24,56%);
- МКОУ «Средняя школа №3 г. Киренска» - 12 (22%) / 11 (29,73%) / 13 (30,95%) / 4 (21,05%) / 10 (24,39%);
- МКОУ «Средняя школа №5 г. Киренска» - 1 (3%) / 15 (33,33%) / 0 / 13 (26%) / 11 (22%);
- МКОУ «Средняя школа №6 г. Киренска» - 5 (26%) / 16 (47,06%) / 6 (35,29%) / 11 (47,83%) / 3 (30%);
- МКОУ «Основная школа №9 г. Киренска» - - / 3 (75%) / 2 (66,67%) / 0 / 2 (66,67%);
- МКОУ «Средняя школа п. Алексеевск» -11 (33%) / 17 (94,44%) / 11 (35,48%) / 15 (65,22%) / 10 (58,82%);
- МКОУ «СОШ с. Алымовка» - 1 (12%) / 2 (22,22%) / 1 (14,29%) / 1 (16,67%) / 0;
- МКОУ «Основная школа с. Коршуново» - 1 (25%) / 0 / - / -;
- МКОУ «Криволукская СОШ им. Героя Советского Союза Тюрнева П.Ф.» - 0 / 2 (40%)

/ 0 / 0 / 0;

- МКОУ «СОШ с. Макарово» - 1 (17%) / 2 (33,33%) / 5 (29,41%) / 0 / 5 (50%);
- МКОУ «Средняя школа с. Петропавловское» - 0 / 0 / 0 / 1 (50%) / 0;
- МКОУ «Средняя школа п. Юбилейный» - 5 (71%) / 3 (100%) / 1 (20%) / 2 (40%) / 1 (25%);
- МКОУ «НОШ с. Кривошапкино» - 2 (25%) / - / 2 (40%) / - / 1 (100%);
- МКОУ «Начальная школа №4 г. Киренска» - - / - / 4 (66,67%) / - / 0;
- МКОУ «Начальная школа п. Воронежский» - 0 / - / - / - / -;

- кол-во обучающихся (%), которые подтвердили отметки (ОВР = ОЖ):

- МКОУ «Средняя школа №1» - 65 (76%) / 35 (70%) / 38 (56,18%) / 21 (41,86%) / 36 (63,16%);
- МКОУ «Средняя школа №3 г. Киренска» - 38 (70%) / 24 (64,86%) / 17 (40,48%) / 12 (63,16%) / 22 (53,66%);
- МКОУ «Средняя школа №5 г. Киренска» - 32 (84%) / 27 (60%) / 25 (67,57%) / 30 (60%) / 37 (74%);
- МКОУ «Средняя школа №6 г. Киренска» - 13 (68%) / 13 (38,24%) / 9 (52,94%) / 11 (43,78%) / 7 (70%);
- МКОУ «Основная школа №9 г. Киренска» - - / 1 (25%) / 1 (33,33%) / 3 (100%) / 1 (33,33%);
- МКОУ «Средняя школа п. Алексеевск» - 20 (61%) / 1 (5,56%) / 20 (64,2%) / 8 (34,78%) / 7 (41,18%);
- МКОУ «СОШ с. Алымовка» - 6 (75%) / 7 (77,78%) / 5 (71,43%) / 5 (83,33%) / 1 (100%);
- МКОУ «Основная школа с. Коршуново» - 2 (50%) / 2 (66,67%) / - / -;
- МКОУ «Криволукская СОШ им. Героя Советского Союза Тюрнева П.Ф.» - 5 (71%) / 3 (60%) / 9 (100%) / 8 (100%) / 4 (100%);
- МКОУ «СОШ с. Макарово» - 5 (83%) / 4 (66,67%) / 8 (47,06%) / 4 (80%) / 5 (50%);
- МКОУ «Средняя школа с. Петропавловское» - 1 (50%) / 1 (100%) / 1 (25%) / 2 (66,67%);
- МКОУ «Средняя школа п. Юбилейный» - 2 (29%) / 0 / 4 (80%) / 3 (60%) / 3 (75%);
- МКОУ «НОШ с. Кривошапкино» - 6 (75%) / - / 2 (40%) / - / 0;
- МКОУ «Начальная школа №4 г. Киренска» - - / - / 2 (33,33%) / - / 4 (100%);
- МКОУ «Начальная школа п. Воронежский» - 1 (100%) / - / - / - / -;

- кол-во обучающихся (%), которые повысили отметки (ОВР > ОЖ):

- МКОУ «Средняя школа №1» - 15 (18%) / 2 (4%) / 4 (6,15%) / 0 / 7 (12,28%);
- МКОУ «Средняя школа №3 г. Киренска» - 4 (7%) / 2 (5,41%) / 12 (28,57%) / 3 (15,79%) / 9 (21,95%);

- МКОУ «Средняя школа №5 г. Киренска» - 5 (3%) / 3 (6,67%) / 12 (32,43%) / 7 (14%) / 2 (4%);
- МКОУ «Средняя школа №6 г. Киренска» - 1 (5%) / 5 (14,71%) / 2 (11,76%) / 1 (4,35%) / 0;
- МКОУ «Основная школа №9 г. Киренска» - - / 0 / 0 / 0 / 0 / 0;
- МКОУ «Средняя школа п. Алексеевск» - 2 (6%) / 0 / 0 / 0 / 0;
- МКОУ «СОШ с. Алымовка» - 1 (12%) / 0 / 1 (14,29%) / 0 / 0;
- МКОУ «Основная школа с. Коршуново» - 1 (25%) / 1 (33,33%) / - / -;
- МКОУ «Криволукская СОШ им. Героя Советского Союза Тюрнева П.Ф.» - 2 (29%) / 0 / 0 / 0 / 0;
- МКОУ «СОШ с. Макарово» - 0 / 0 / 4 (23,53%) / 1 (20%) / 0;
- МКОУ «Средняя школа с. Петропавловское» - 1 (50%) / 0 / 3 (75%) / 0 / 1 (33,33%);
- МКОУ «Средняя школа п. Юбилейный» - 0 / 0 / 0 / 0 / 0;
- МКОУ «НОШ с. Кривошапкино» - 0 / - / 1 (20%) / - / 0;
- МКОУ «Начальная школа №4 г. Киренска» - - / - / 0 / - / 0;
- МКОУ «Начальная школа п. Воронежский» - 0 / - / - / - / -.

По данным можно увидеть:

- в МКОУ «Средняя школа №1» уменьшилось количество участников, понизивших отметки, и увеличилось количество обучающихся, которые подтвердили и повысили отметки;
- в МКОУ «Средняя школа №3 г. Киренска» увеличилось количество участников, понизивших, подтвердивших и повысивших отметки;
- в МКОУ «Средняя школа №5 г. Киренска» уменьшилось количество обучающихся, которые понизили и повысили отметки, и увеличилось количество участников, подтвердивших отметки;
- в МКОУ «Средняя школа №6 г. Киренска» уменьшилось количество обучающихся, которые понизили, подтвердили и повысили отметки;
- в МКОУ «Основная школа №9 г. Киренска» увеличилось количество участников, понизивших отметки, и уменьшилось количество обучающихся, которые подтвердили отметки;
- в МКОУ «Средняя школа п. Алексеевск» уменьшилось количество участников, понизивших и подтвердивших отметки;
- в МКОУ «СОШ с. Алымовка» уменьшилось количество обучающихся, которые понизили и подтвердили отметки;
- в МКОУ «Криволукская СОШ им. Героя Советского Союза Тюрнева П.Ф.» уменьшилось количество участников, подтвердивших отметки;
- в МКОУ «СОШ с. Макарово» увеличилось количество обучающихся, которые понизили и подтвердили отметки, и уменьшилось количество участников, повысивших отметки;

- в МКОУ «Средняя школа с. Петропавловское» уменьшилось количество обучающихся, которые понизили отметки, и увеличилось количество участников, подтвердивших и повысивших отметки;
- в МКОУ «Средняя школа п. Юбилейный» уменьшилось количество обучающихся, которые понизили отметки;
- в МКОУ «НОШ с. Кривошапкино» уменьшилось количество участников, понизивших, подтвердивших и повысивших отметки.

В работах обучающиеся допустили следующие ошибки (% выполнения заданий составил меньше 50%):

- на освоение доступных способов изучения природы (наблюдение, измерение, опыт); овладение логическими действиями сравнения, анализа, синтеза, установления аналогий и причинно-следственных связей, построения рассуждений; осознанно строить речевое высказывание в соответствии с задачами коммуникации;
- на овладение начальными сведениями о сущности и особенностях объектов, процессов и явлений действительности (социальных); осознанно строить речевое высказывание в соответствии с задачами коммуникации;
- на сформированность уважительного отношения к родному краю; осознанно строить речевое высказывание в соответствии с задачами коммуникации,

Весной 2022 – 2023 учебного года у обучающихся вызвали наибольшие затруднения такие же задания, как и в 2018 – 2019 и 2020 – 2021 учебных годах и 2022 году (№№6, 8, 10).

Рекомендации:

1. Руководителям общеобразовательных организаций довести информацию об итогах всероссийской проверочной работы по окружающему миру в 4 классах до всех участников мероприятия: учителей, обучающихся, родителей (законных представителей).
2. Администрации общеобразовательных организаций:
 - провести анализ результатов ВПР с целью определения проблемных полей, дефицитов в виде несформированных планируемых результатов;
 - разработать план работы по повышению качества образования в общеобразовательной организации;
 - при организации и проведении педагогических советов, методических советов, методических объединений, семинаров рассмотреть проблему повышения уровня объективности оценивания знаний, умений и навыков учащихся по предметам и повышения качества образования;
 - на заседаниях школьных методических объединений провести полный анализ результатов ВПР по предметам и рассмотреть возможные причины необъективности результатов и пути их устранения;

- составить перспективный план повышения квалификации педагогов, имеющих необъективные результаты по итогам проведения оценочных процедур.

3. Руководителям общеобразовательных организаций, показавшим низкие образовательные результаты, МКОУ «Основная школа №9 г. Киренска», МКОУ «Средняя школа п. Алексеевск»:

- провести детальный анализ результатов всероссийской проверочной работы;
- составить перспективный план повышения квалификации педагогов, обучающиеся которых показывают низкие образовательные результаты;
- обеспечить персональный контроль деятельности педагогов, обучающиеся которых показали низкий уровень качества выполнения проверочной работы.

4. Руководителям районных методических объединений учителей начальных классов Степановой С.Н., учителей биологии Таракановой А.А. и географии Брневой Ж.В. на заседаниях методических объединений:

- проанализировать результаты и задания проверочной работы по окружающему миру;
- организовать проведение методических заседаний по вопросам подготовки и проведения ВПР, по системе оценивания, структуре и содержанию проверочных работ, анализу возможных причин необъективности результатов и низких результатов ВПР, выявления проблемных зон.

5. Учителям начальных классов, биологии и географии спланировать работу по устранению пробелов в знаниях обучающихся:

- проанализировать с обучающимися работы с точки зрения их содержания и формы выполнения;
- спланировать по результатам анализа коррекционную работу по устранению выявленных пробелов у обучающихся;
- повторить материал по разделам и темам:
 - «Человек и природа»: «Природные объекты и предметы, созданные человеком. Неживая и живая природа. Признаки предметов (цвет, форма, сравнительные размеры и др.)», «Примеры явлений природы: смена времен года, снегопад, листопад, перелеты птиц, смена времени суток, рассвет, закат, ветер, дождь, гроза», «Вещество. Разнообразие веществ в окружающем мире», «Звёзды и планеты», «Географическая карта и план. Материки и океаны, их названия, расположение на глобусе и карте», «Важнейшие природные объекты своей страны, района», «Смена дня и ночи на Земле. Вращение Земли как причина смены дня и ночи. Времена года, их особенности (на основе наблюдений)», «Погода, ее составляющие (температура воздуха, облачность, осадки, ветер)», «Формы земной поверхности: равнины, горы, холмы, овраги (общее представление, условное обозначение равнин и гор на карте). Особенности поверхности родного края (краткая характеристика на основе наблюдений)»,

«Водоемы», «Воздух – смесь газов», «Вода. Свойства воды», «Полезные ископаемые», «Почва, ее состав», «Растения, их разнообразие. Части растения», «Грибы: съедобные и ядовитые. Правила сбора грибов», «Животные, их разнообразие», «Лес, луг, водоем – единство живой и неживой природы», «Природные зоны России», «Человек – часть природы», «Положительное и отрицательное влияние деятельности человека на природу», «Общее представление о строении тела человека»;

- «Человек и общество»: «Общество – совокупность людей, которые объединены общей культурой и связаны друг с другом совместной деятельностью во имя общей цели. Духовно-нравственные и культурные ценности – основа жизнеспособности общества», «Человек – член общества, носитель и создатель культуры», «Семья – самое близкое окружение человека», «Младший школьник», «Друзья, взаимоотношения между ними; ценность дружбы, согласия, взаимной помощи. Правила взаимоотношений со взрослыми, сверстниками, культура поведения в школе и других общественных местах. Внимание к сверстникам, одноклассникам, плохо владеющим русским языком, помощь им в ориентации в учебной среде и окружающей обстановке», «Значение труда в жизни человека и общества», «Общественный транспорт», «Средства массовой информации», «Наша Родина – Россия», «Президент Российской Федерации – глава государства. Ответственность главы государства за социальное и духовно-нравственное благополучие граждан», «Праздник в жизни общества как средство укрепления общественной солидарности и упрочения духовно-нравственных связей между соотечественниками», «Родной край – частица России»;

- включать в содержание уроков задания, вызвавшие наибольшие трудности у обучающихся;
- проводить индивидуальные консультации, дополнительные занятия по устранению пробелов в знаниях обучающихся.

Начальник управления образования

администрации Киренского муниципального района:

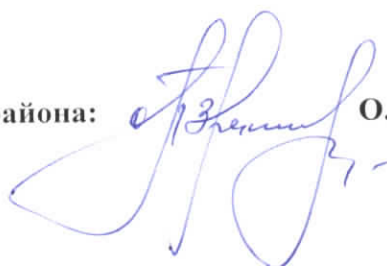

О.П. Звягинцева

Исп. Спиридонова Наталья Александровна, методист МКУ «Центр развития образования»

Тел.: 8(39568) 4-35-94, e-mail: cro@38kir.ru, natalijaspiri@yandex.ru

Дело № 01-08-08

Таблица «Результаты ВПР по окружающему миру»

№ п/п	Общеобразовательные организации	Кол-во обуч-ся	«5»	«4»	«3»	«2»	СО	КО	Средний балл
1	МКОУ «Средняя школа №1»	85/	38	43	4	0	100%	95%	4,4
		50/	2	38	10	0	100%	80%	3,8
		65/	6	37	21	1	98%	66%	3,7
		49/	0	16	31	2	96%	33%	3,3
		57	6	43	8	0	100%	86%	3,96
2	МКОУ «Средняя школа №3 г. Киренска»	54/	7	32	15	0	100%	72%	3,9
		38/	0	25	13	0	100%	66%	3,7
		42/	1	28	13	0	100%	69%	3,7
		19/	1	10	8	0	100%	58%	3,6
		41	9	29	3	0	100%	93%	4,1
3	МКОУ «Средняя школа №5 г. Киренска»	38/	4	28	6	0	100%	84%	3,9
		45/	3	22	19	1	98%	56%	3,6
		37/	8	28	1	0	100%	97%	4,2
		50/	9	32	9	0	100%	82%	4
		50	10	27	13	0	100%	74%	4
4	МКОУ «Средняя школа №6 г. Киренска»	19/	0	8	11	0	100%	42%	3,4
		34/	2	22	10	0	100%	71%	3,8
		17/	0	13	4	0	100%	76%	3,8
		23/	2	6	12	3	87%	35%	3,3
		10	0	5	5	0	100%	50%	3,5
5	МКОУ «Основная школа №9 г. Киренска»	0/							
		4/	0	1	3	0	100%	25%	3,3
		3/	0	1	2	0	100%	33%	3,3
		3/	0	2	1	0	100%	67%	3,7
		3	0	1	1	1	67 %	33%	3
6	МКОУ «Средняя школа п. Алексеевск»	33/	1	17	14	1	97%	55%	3,6
		18/	1	12	5	0	100%	72%	3,8
		31/	5	19	7	0	100%	77%	3,9
		23/	0	7	15	1	96%	30%	3,3
		17	1	8	8	0	100%	53%	3,6
7	МКОУ «СОШ с. Алымовка»	8/	1	2	4	1	88%	38%	3,4
		9/	0	3	4	2	78%	33%	3,1
		7/	0	5	1	1	86%	71%	3,6
		6/	1	2	3	0	100%	50%	3,7
		1	0	1	0	0	100%	100%	4
8	МКОУ «Основная школа с. Коршуново»	4/	2	1	1	0	100%	75%	4,3
		3/	1	0	0	0	100%	100%	4,3
		2/	2	0	0	0	100%	100%	5
		0/							
		0							
9	МКОУ «Криволукская СОШ им. Героя Советского Союза Тюрнева П.Ф.»	7/	3	2	2	0	100%	71%	4,1
		5/	0	3	2	0	100%	60%	3,6
		9/	4	4	1	0	100%	89%	4,3
		8/	3	4	1	0	100%	88%	4,3

		4	0	1	3	0	100%	25%	3,3
10	МКОУ «СОШ с. Макарово»	6/	0	3	3	0	100%	50%	3,5
		6/	1	2	3	0	100%	50%	3,7
		17/	0	13	4	0	100%	76%	3,8
		5/	0	1	4	0	100%	20%	3,2
		10	2	6	2	0	100%	80%	4
11	МКОУ «Средняя школа с. Петропавловское»	2/	0	1	1	0	100%	50%	3,5
		1/	0	1	0	0	100%	100%	4
		4/	1	2	1	0	100%	75%	4
		2/	0	0	2	0	100%	0	3
		3	1	2	0	0	100%	100%	4,3
12	МКОУ «Средняя школа п. Юбилейный»	7/	0	4	3	0	100%	57%	3,6
		3/	0	0	3	0	100%	0%	3
		5/	1	3	1	0	100%	80%	4
		5/	0	3	2	0	100%	60%	3,6
		4	0	3	1	0	100%	75%	3,8
13	МКОУ «НОШ с. Кривошапкино»	8/	0	7	1	0	100%	88%	3,9
		0/							
		5/	1	3	1	0	100%	80%	4
		0/							
		1	0	1	0	0	100%	100%	4
14	МКОУ «Начальная школа №4 г. Киренска»	0/							
		0/							
		6/	0	3	3	0	100%	50%	3,5
		0/							
		4	2	2	0	0	100%	100%	4,5
15	МКОУ «Начальная школа п. Воронежский»	1/	0	1	0	0	100%	100%	4
		0/							
		1/	1	0	0	0	100%	100%	5
		0/							
		0							
По району									
2018 – 2019 уч.г		272	57	150	63	2	99%	76%	3,96
2020 – 2021 уч.г. осень		216	10	131	72	3	99%	65%	3,7
2020 – 2021 уч.г. весна		251	30	159	60	2	99%	75%	3,9
2022 (весна 2021 – 2022 и осень 2022 – 2023 уч.г.)		193	16	83	88	6	97%	51%	3,6
2022 – 2023 уч.г. весна		205	31	129	44	1	99,5%	78%	3,9

Таблица «Статистика по отметкам»

Группы участников	Кол-во обуч-ся	Распределение групп баллов в %			
		«2»	«3»	«4»	«5»
Вся выборка	1538335/	0,94	20,2	55,6	23,3
	1359182/	2,9	32	53,3	11,8
	1077379/	1,1	19,6	55,4	23,9
	1396091/	2,1	27,1	55,09	15,7
	1581147	1,15	19,12	55,34	24,38
Иркутская область	32009/	1,1	24,1	56,7	18,1
	29649/	4,2	39,6	49,1	7,1
	28915/	1,2	22,2	57,6	19
	28717/	3,03	33,5	52,8	10,7
	31197	1,13	21,5	57,65	19,72
Киренский муниципальный район	272/	0,74	23,2	55,1	21
	216/	1,4	33,3	60,7	4,6
	251/	0,8	23,9	63,4	12
	193/	3,11	45,6	43,01	8,3
	205	0,49	21,46	62,93	15,12

Гистограмма «Распределение первичных баллов»

2018 – 2019 учебный год



осень 2020 – 2021 учебного года

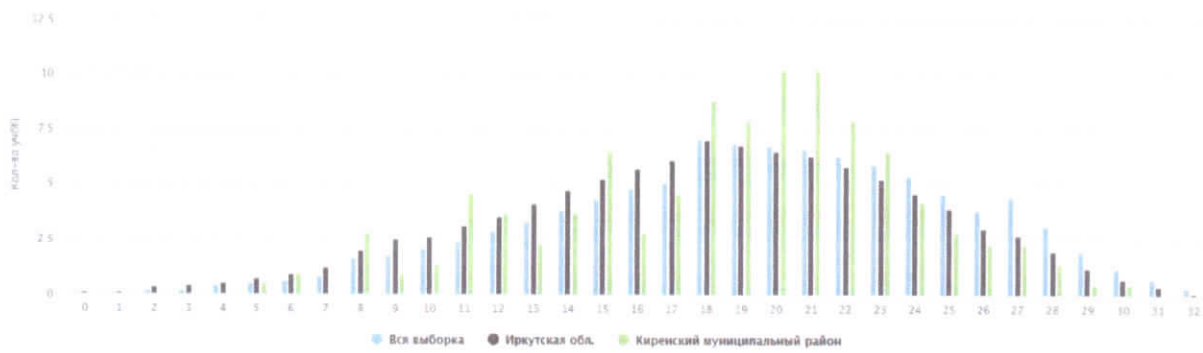

весна 2020 – 2021 учебного года

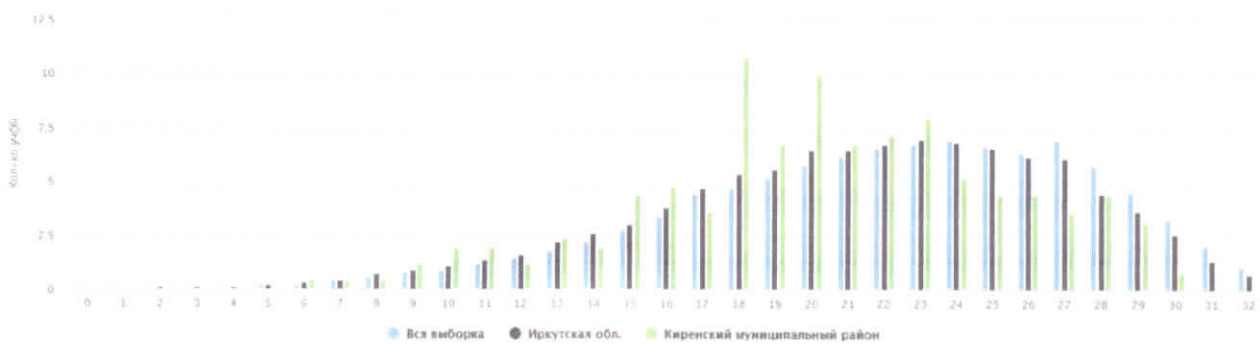

2022 год (весна 2021 – 2022 и осень 2022 – 2023 учебных годов)

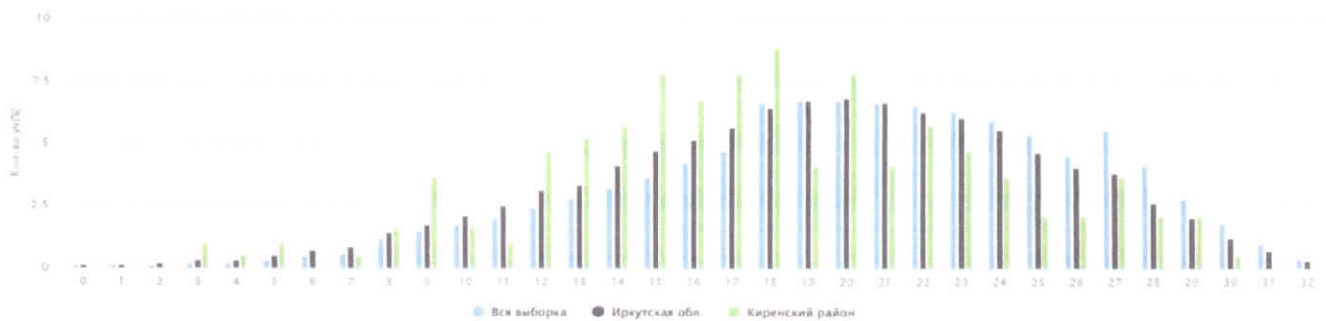

весна 2022 – 2023 учебного года

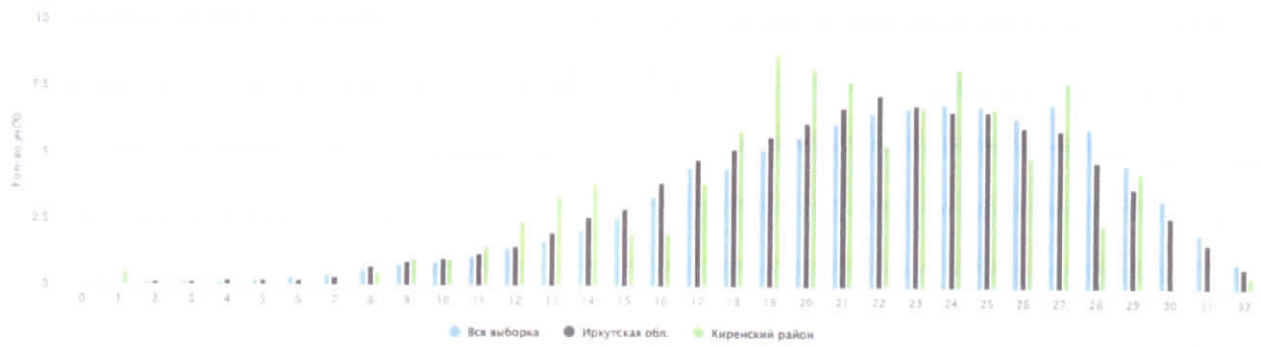

Гистограмма «Распределение первичных баллов»

МКОУ «Средняя школа №1»

2018 – 2019 учебный год



осень 2020 – 2021 учебного года



весна 2020 – 2021 учебного года



2022 год

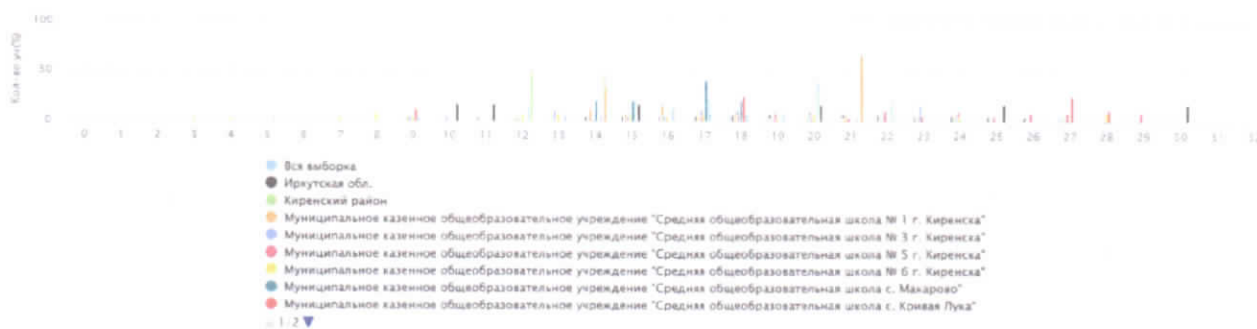

весна 2022 – 2023 учебного года



МКОУ «Средняя школа №3 г. Киренска»

2018 – 2019 учебный год

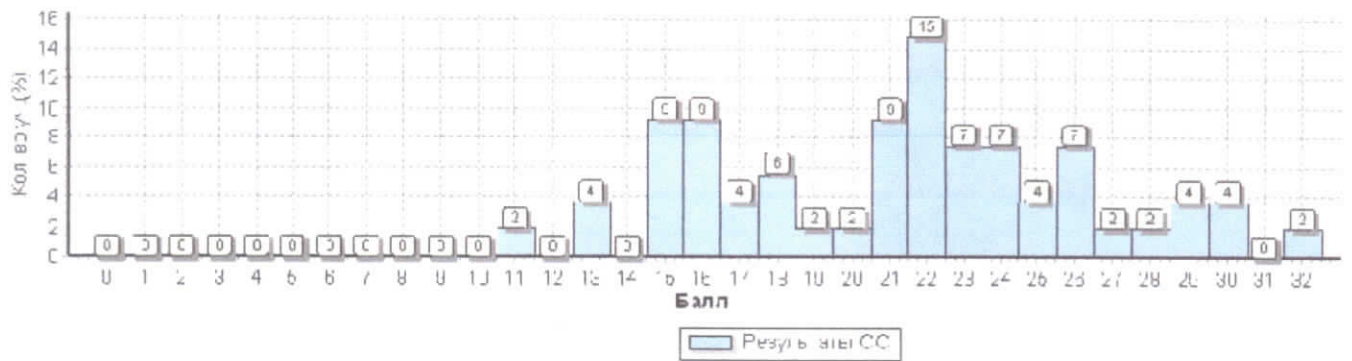

осень 2020 – 2021 учебного года



весна 2020 – 2021 учебного года

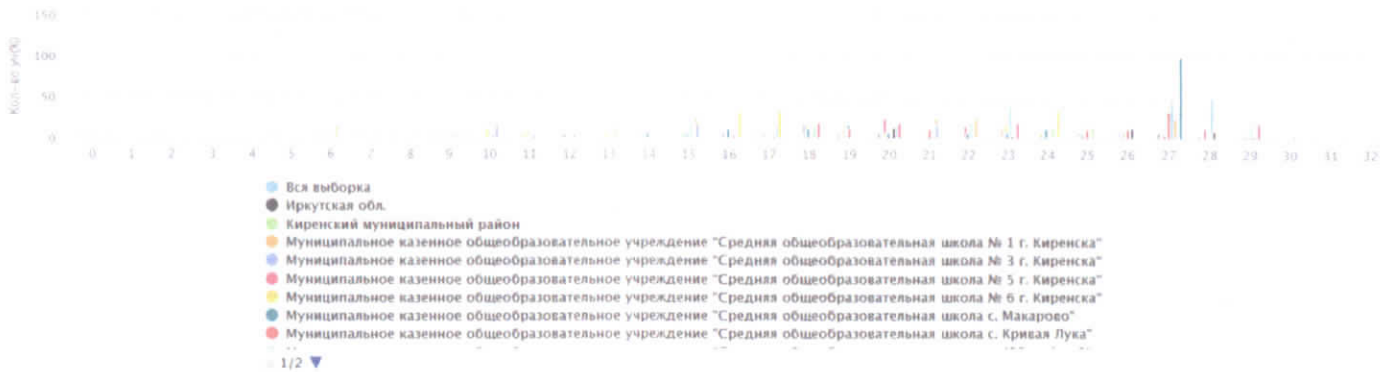

2022 год

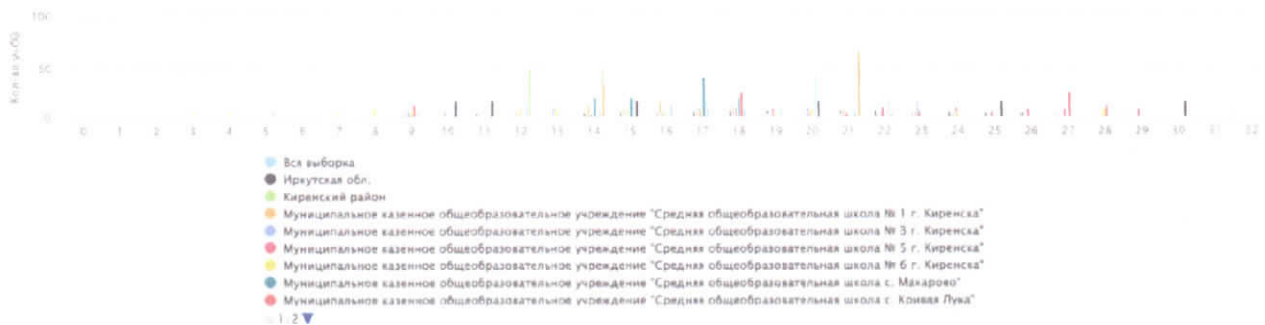

весна 2022 – 2023 учебного года



МКОУ «Средняя школа №5 г. Киренска»

2018 – 2019 учебный год

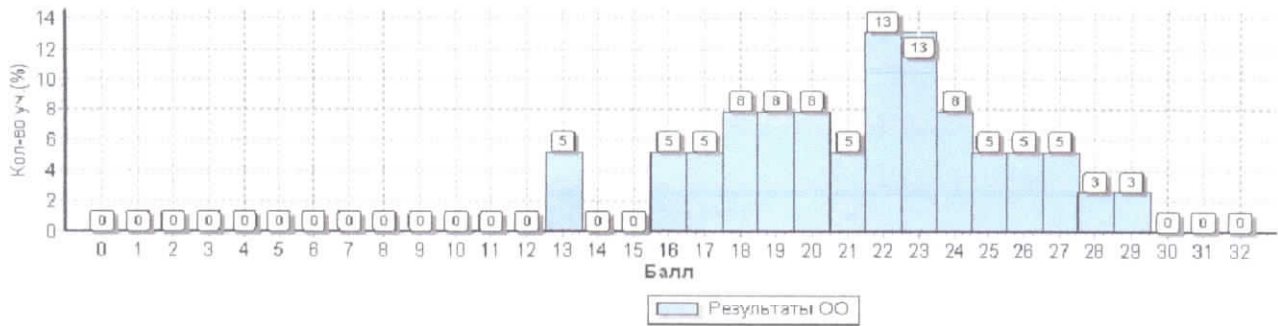

осень 2020 – 2021 учебного года



весна 2020 – 2021 учебного года



2022 год



МКОУ «Средняя школа №6 г. Киренска»

2018 – 2019 учебный год

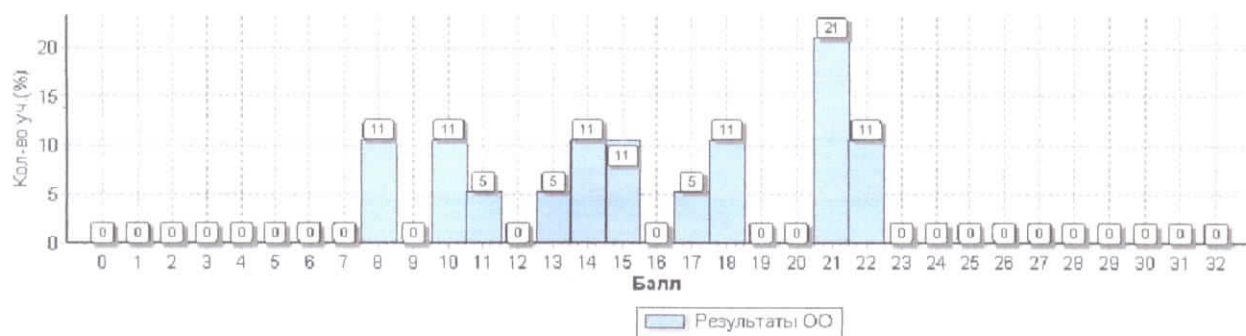

осень 2020 – 2021 учебного года

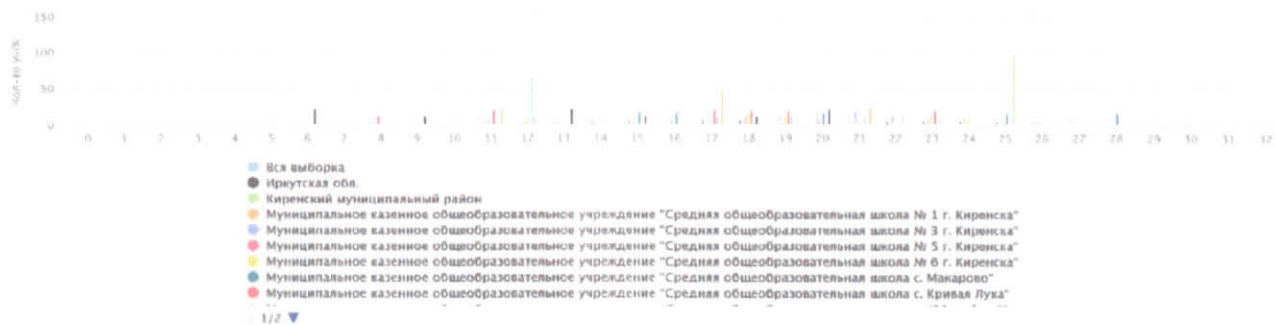

весна 2020 – 2021 учебного года



2022 год

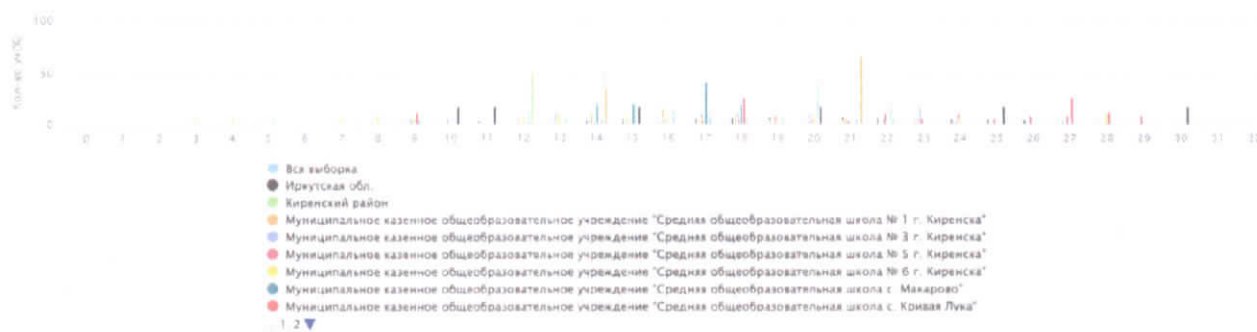

МКОУ «Средняя школа п. Алексеевск»

2018 – 2019 учебный год



осень 2020 – 201 учебного года



весна 2020 – 2021 учебного года

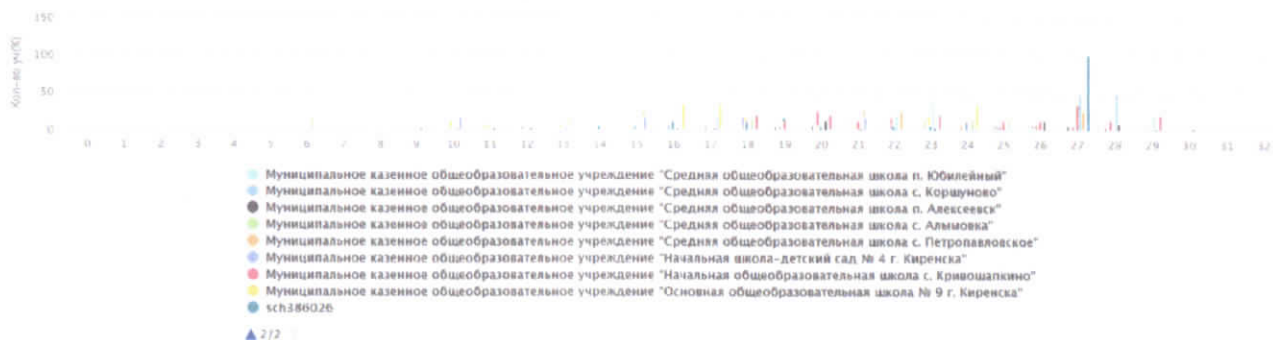

2022 год



весна 2022 – 2023 учебного года

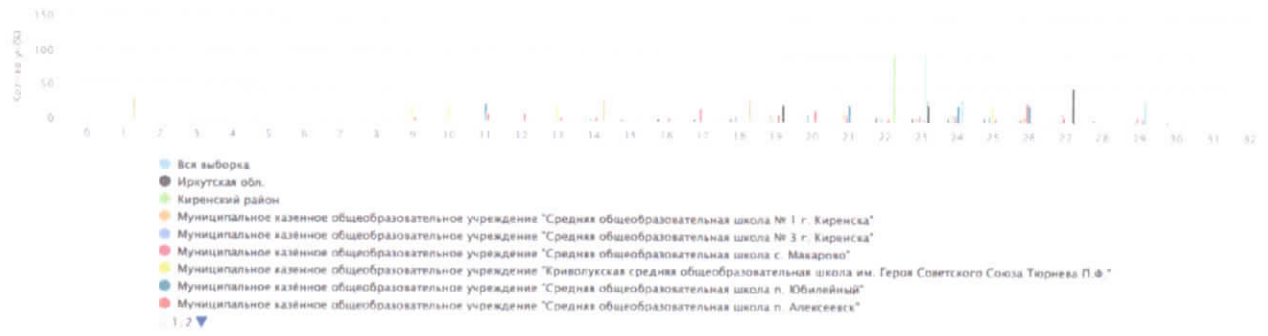

МКОУ «СОШ с. Алымовка»

2018 – 2019 учебный год

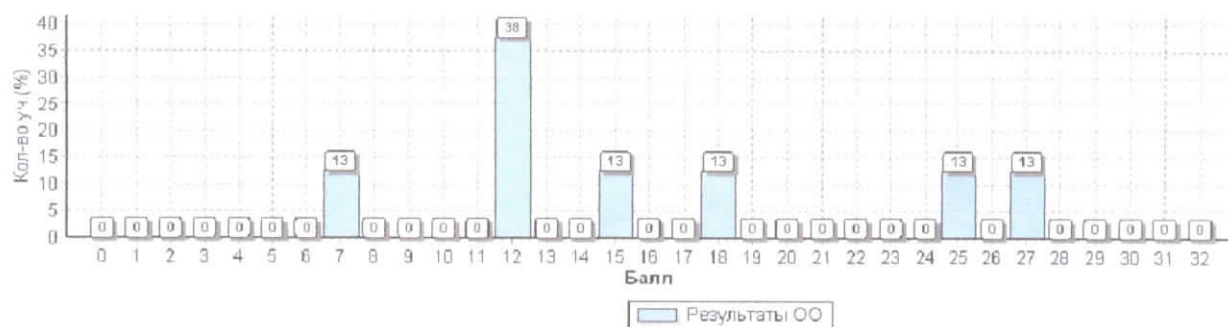

осень 2020 – 2021 учебного года



весна 2020 – 2021 учебного года

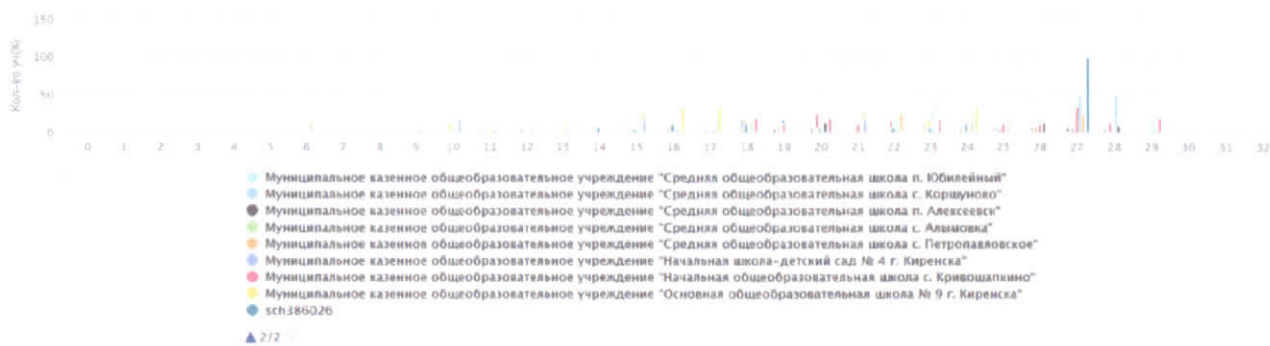

2022 год

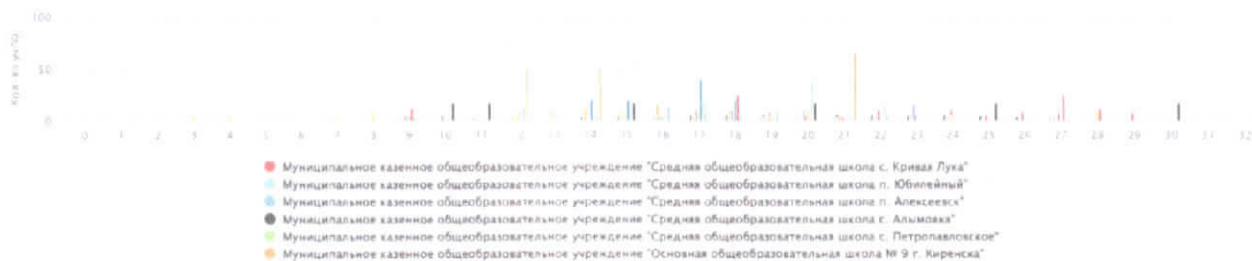

весна 2022 – 2023 учебного года

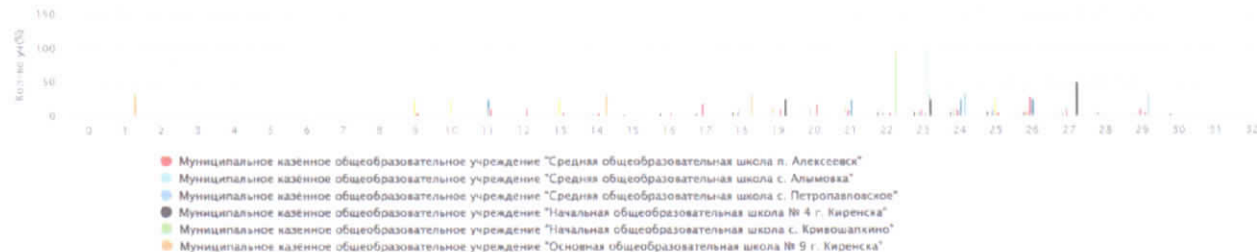

МКОУ «Основная школа с. Коршуново»

2018 – 2019 учебный год

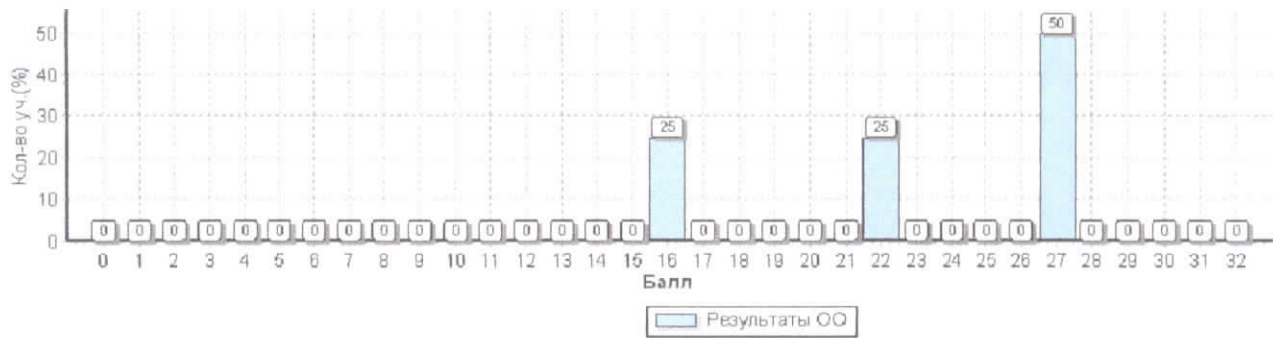

осень 2020 – 2021 учебного года



весна 2020 – 2021 учебного года

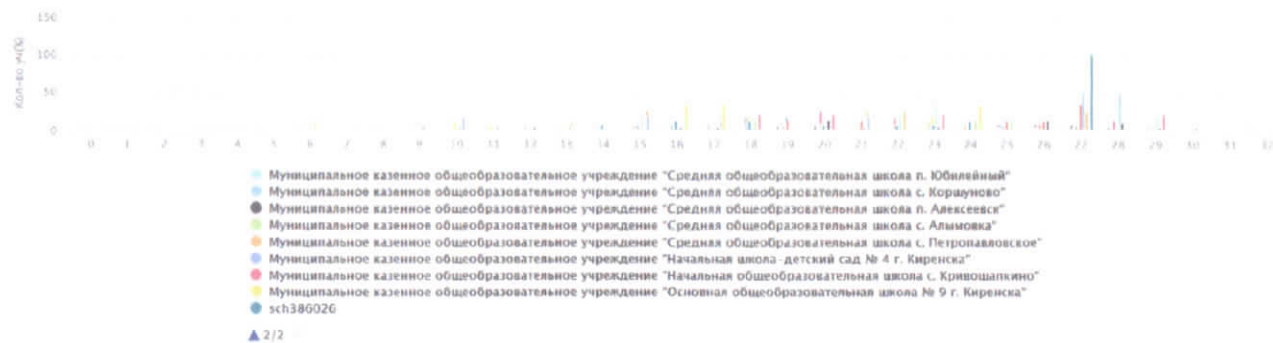

МКОУ «Криволукская СОШ им. Героя Советского Союза Тюрнева П.Ф.»

2018 – 2019 учебный год

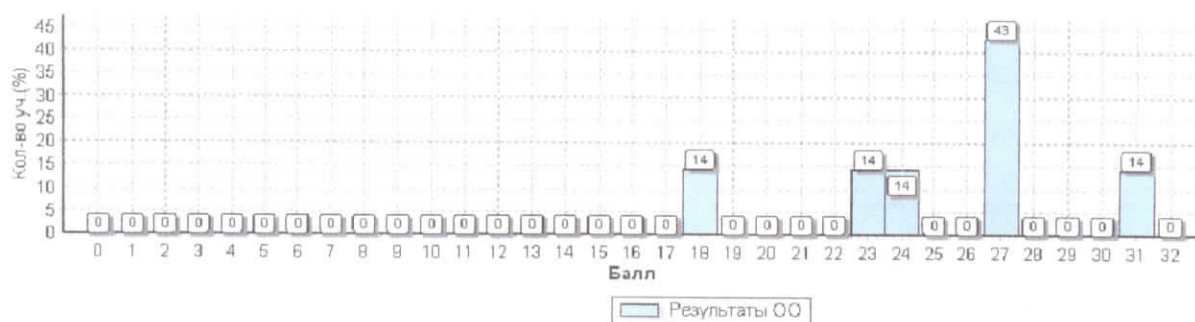

осень 2020 – 201 учебного года

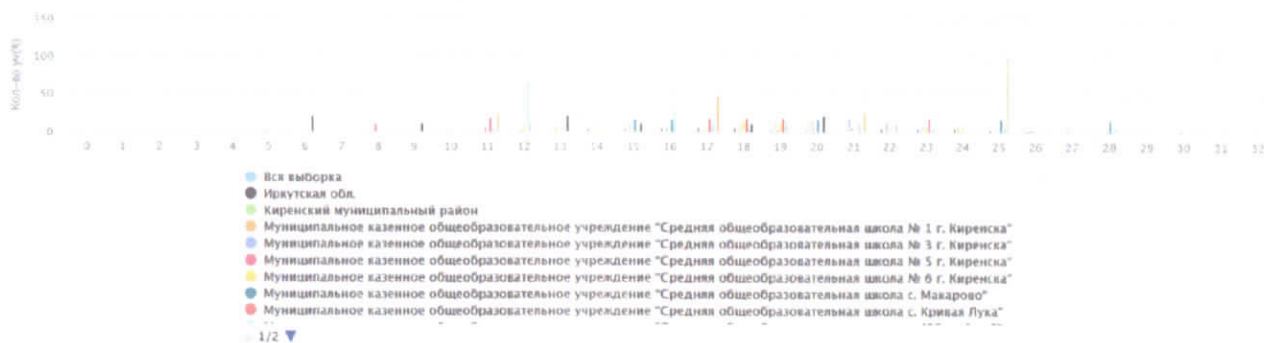

весна 2020 – 2021 учебного года



2022 год

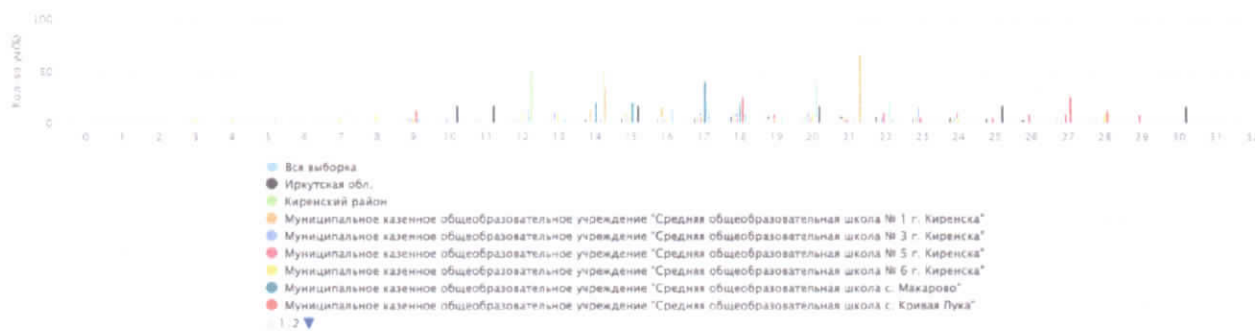

весна 2022 – 2023 учебного года



МКОУ «СОШ с. Макарово»

2018 – 2019 учебный год



осень 2020 – 2021 учебного года



весна 2020 – 2021 учебного года



2022 год



весна 2022 – 2023 учебного года



МКОУ «Средняя школа с. Петропавловское»

2018 – 2019 учебный год

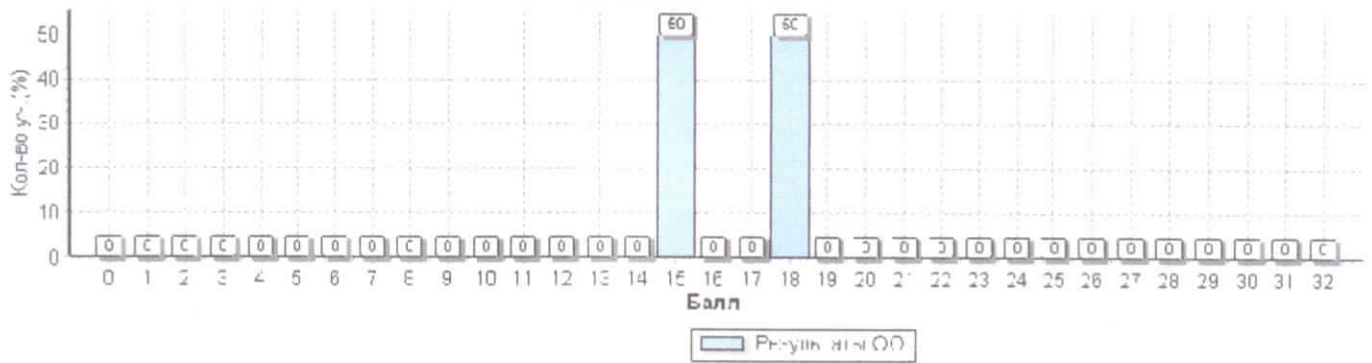

осень 2020 – 2021 учебного года



весна 2020 – 2021 учебного года

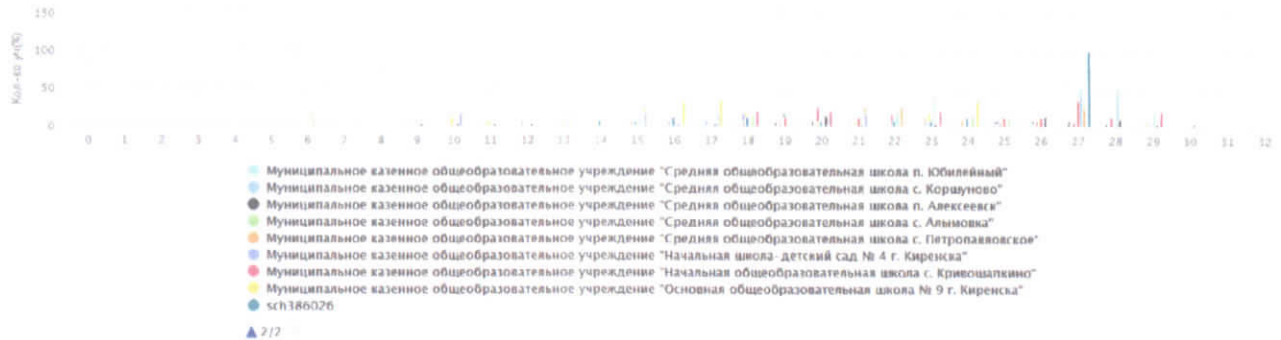

2022 год



весна 2022 – 2023 учебного года

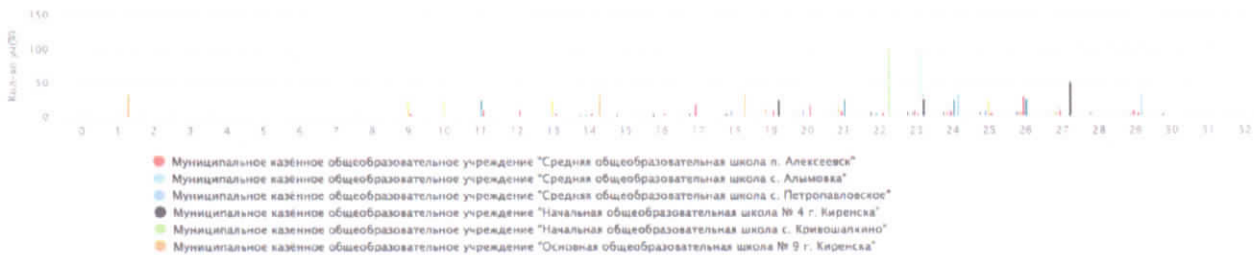

МКОУ «Средняя школа п. Юбилейный»

2018 – 2019 учебный год



осень 2020 – 2021 учебного года



весна 2020 – 2021 учебного года

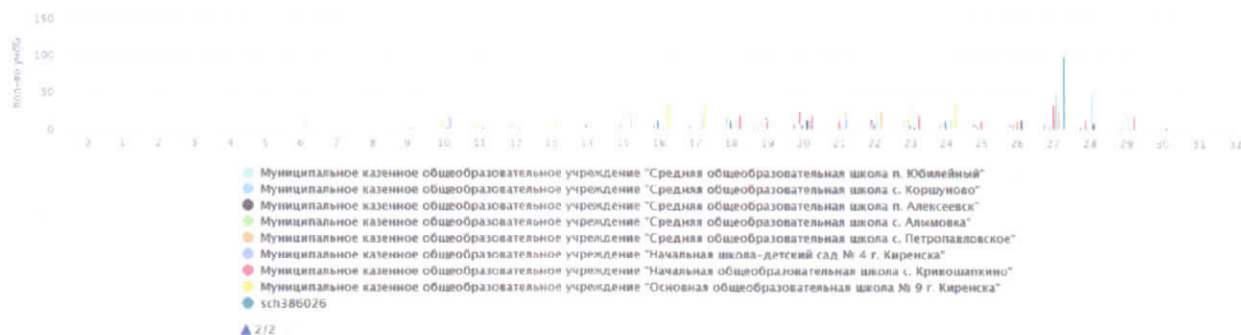

2022 год



весна 2022 – 2023 учебного года



МКОУ «НОШ с. Кривошапкино»

2018 – 2019 учебный год



весна 2020 – 2021 учебного года

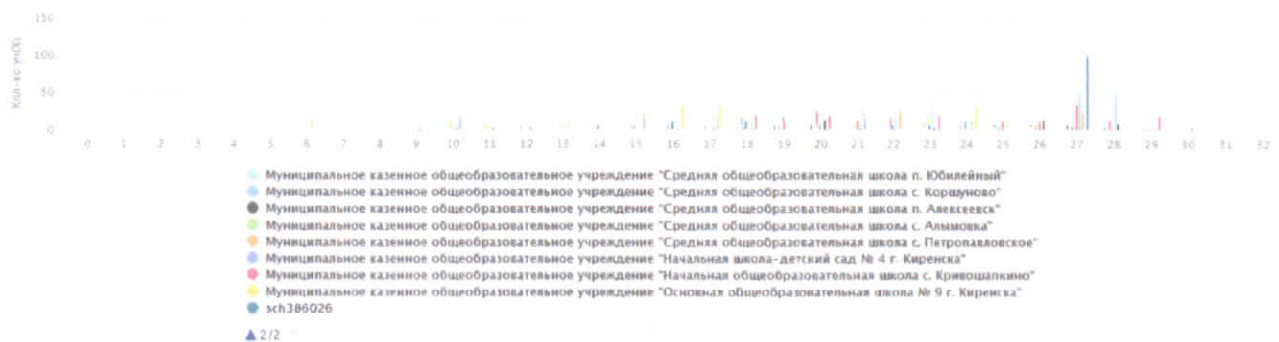

весна 2022 – 2023 учебного года

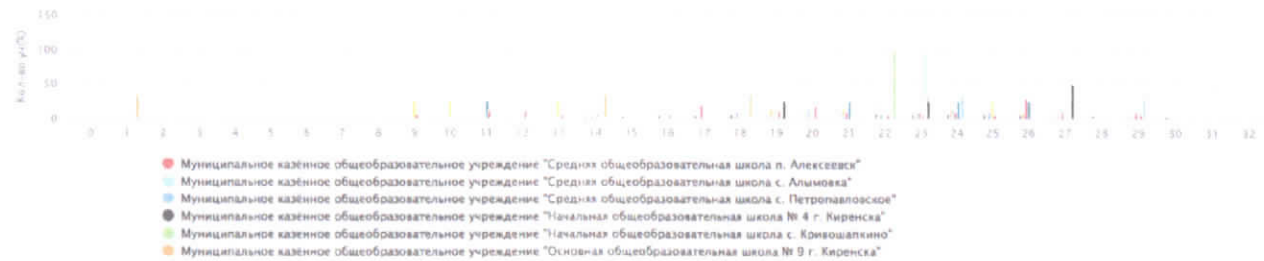

МКОУ «Начальная школа №4 г. Киренска»

весна 2020 – 2021 учебного года

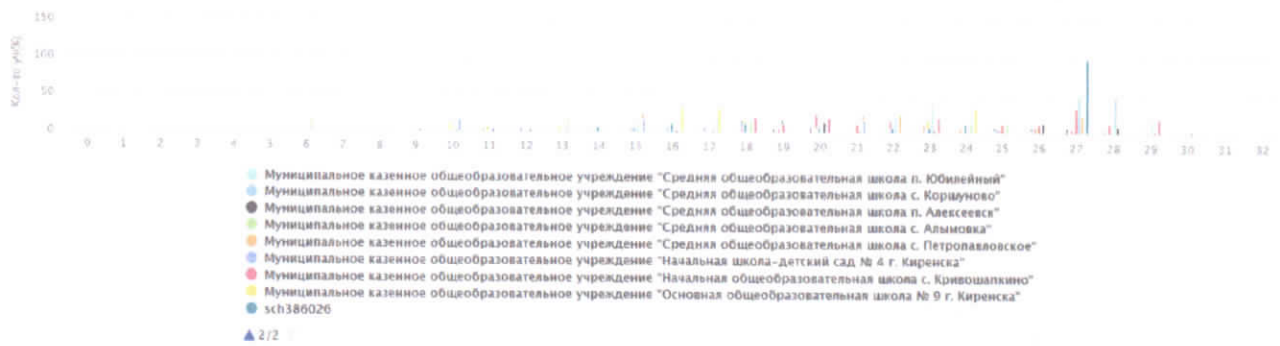

весна 2022 – 2023 учебного года

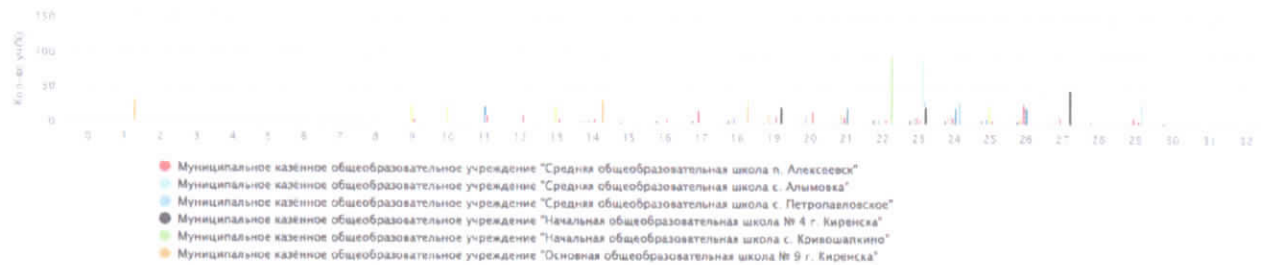

Гистограмма «Соответствие отметок за выполненную работу и отметок по журналу»

2018 – 2019 учебный год

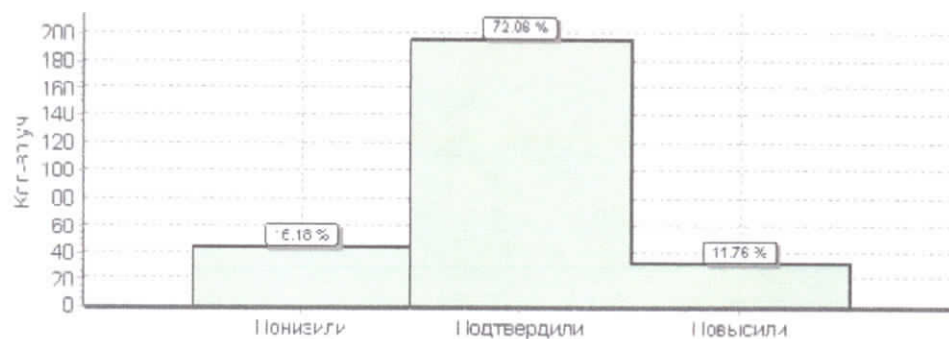

осень 2020 – 2021 учебного года

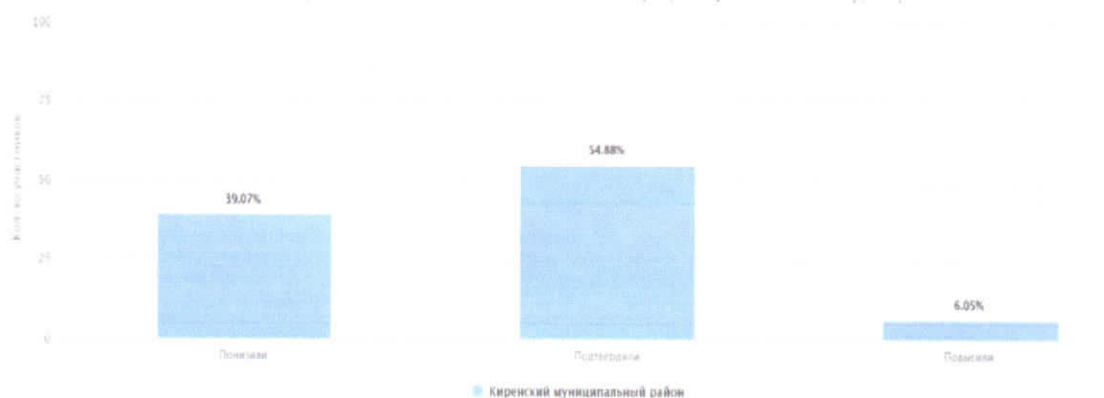

весна 2020 – 2021 учебного года

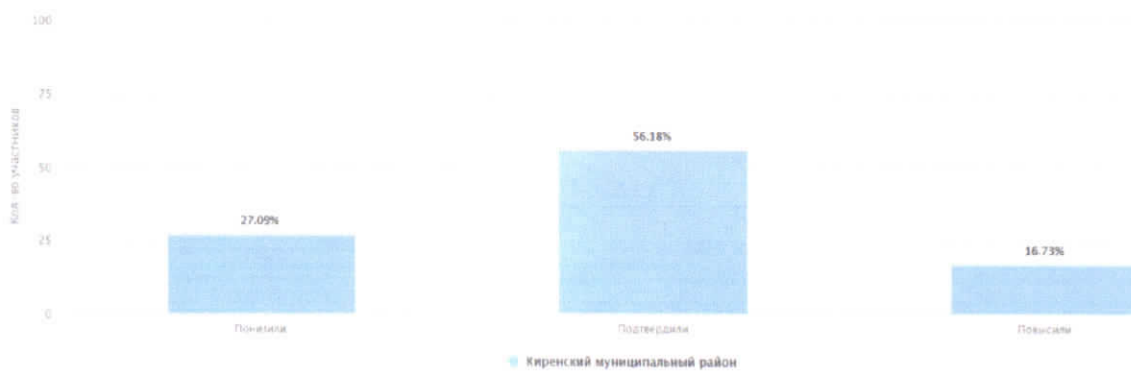

2022 год (весна 2021 – 2022 и осень 2022 – 2023 учебных годов)



весна 2022 – 2023 учебного года

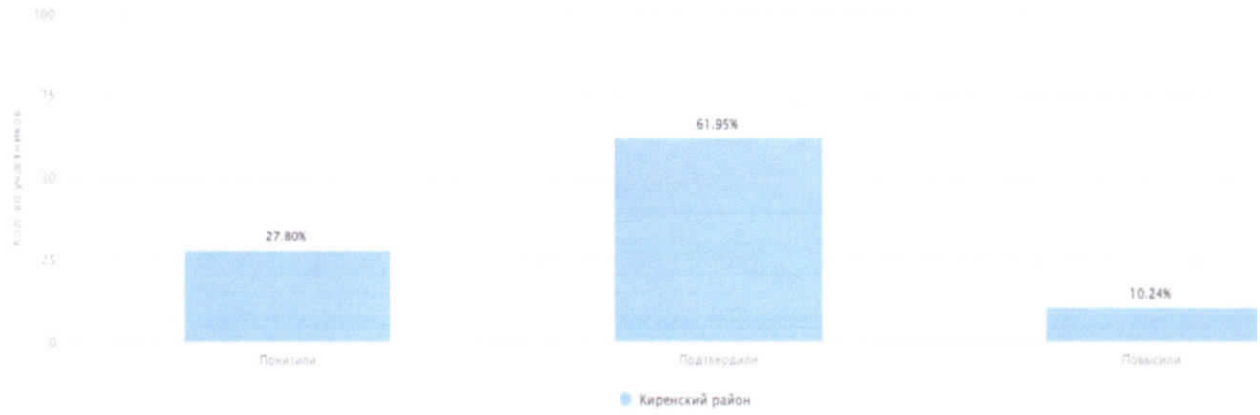

Гистограмма «Соответствие отметок за выполненную работу и отметок по журналу»

МКОУ «Средняя школа №1»

2018 – 2019 учебный год

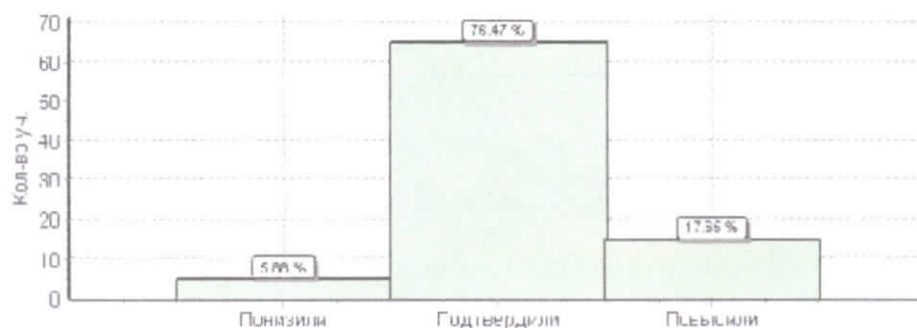

осень 2020 – 2021 учебного года

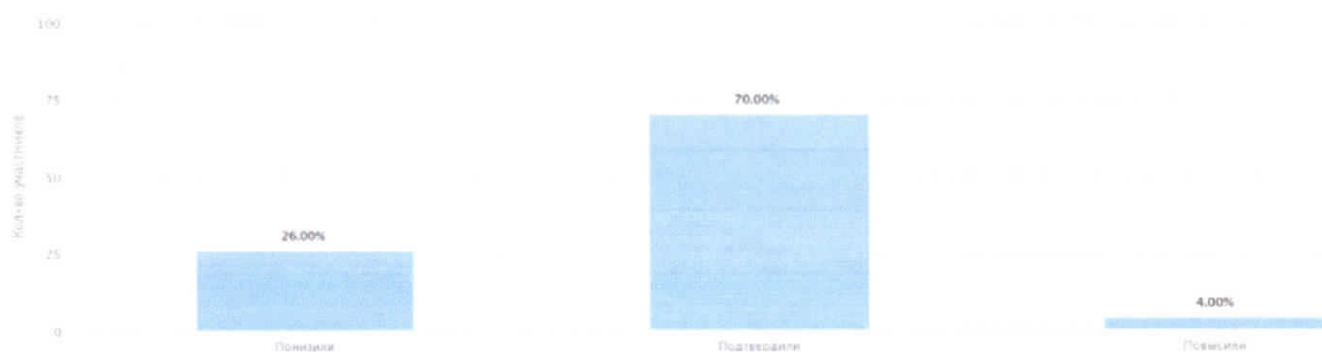

весна 2020 – 2021 учебного года

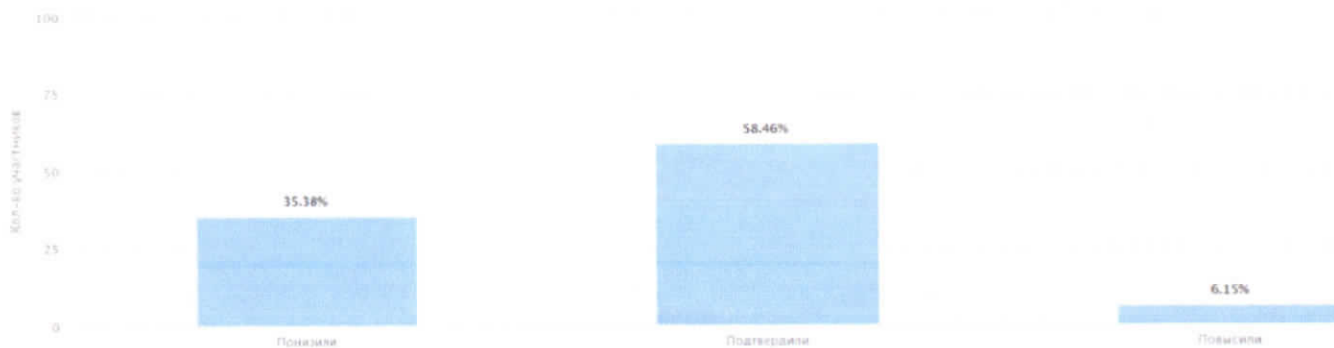

2022 год



весна 2022 – 2023 учебного года

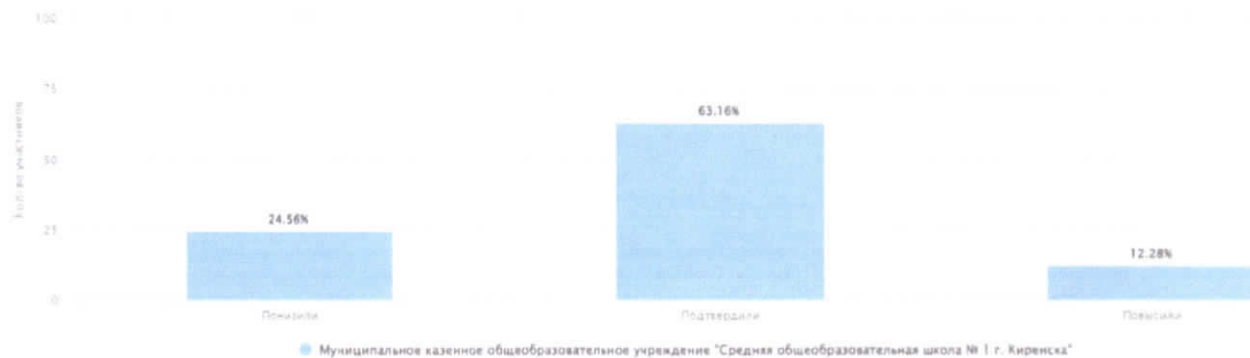

МКОУ «Средняя школа №3 г. Киренска

2018 – 2019 учебный год

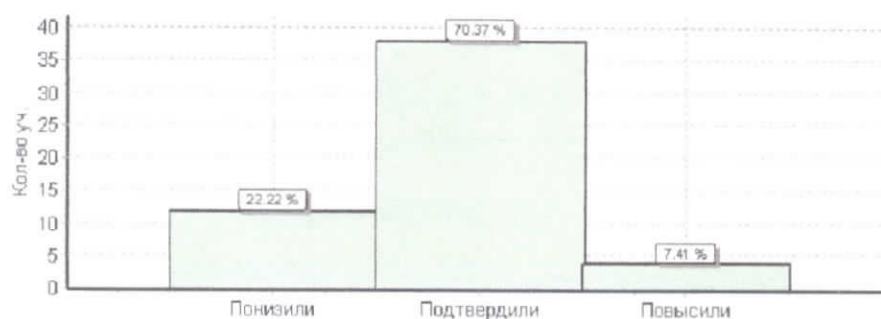

осень 2020 – 2021 учебного года

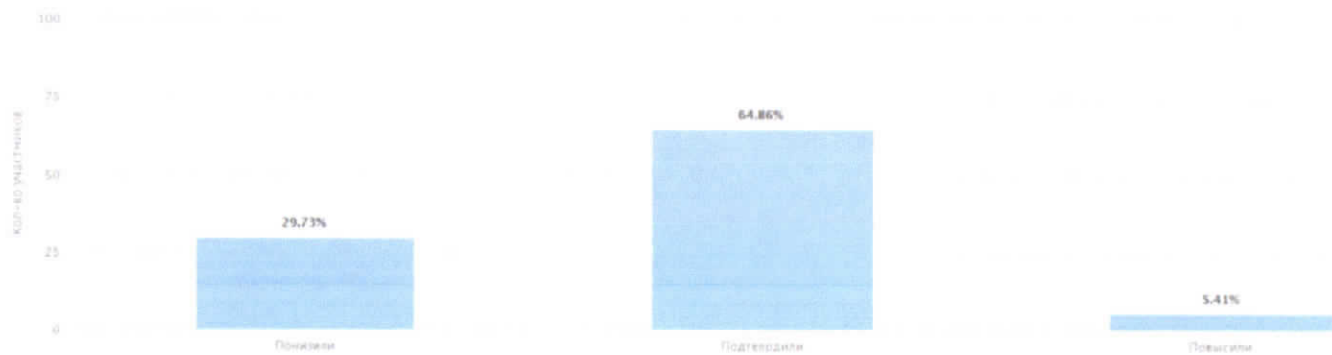

весна 2020 – 2021 учебного года



2022 год



Муниципальное казенное общеобразовательное учреждение "Средняя общеобразовательная школа № 3 г. Киренска"

весна 2022 – 2023 учебного года

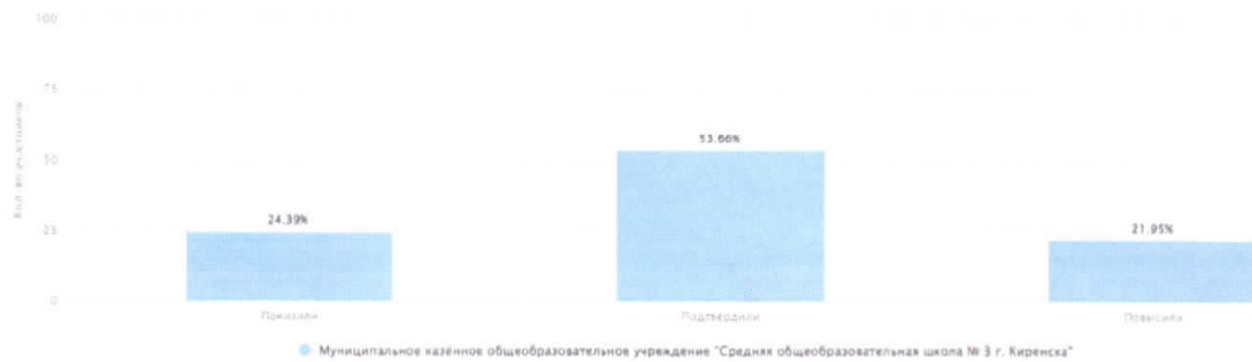

МКОУ «Средняя школа №5 г. Киренска»

2018 – 2019 учебный год

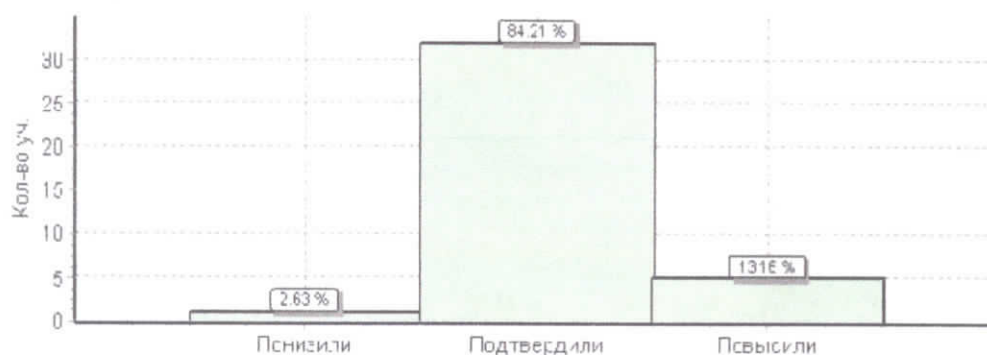

осень 2020 – 2021 учебного года

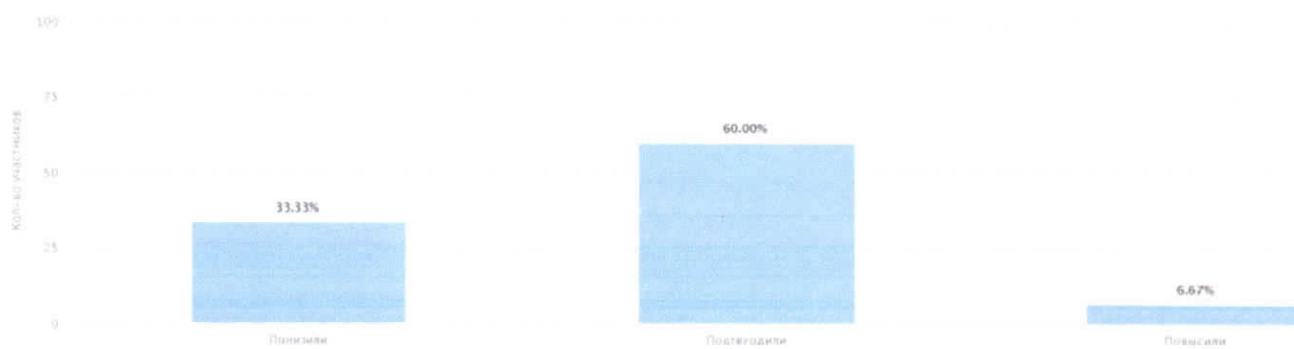

весна 2020 – 2021 учебного года



2022 год



Муниципальное казенное общеобразовательное учреждение "Средняя общеобразовательная школа № 5 г. Киренска"

весна 2022 – 2023 учебного года

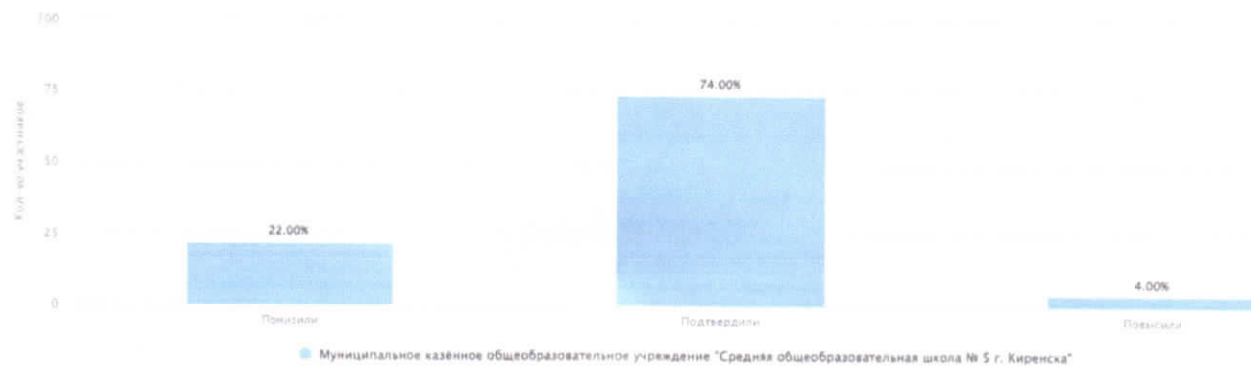

МКОУ «Средняя школа №6 г. Киренска»

2018 – 2019 учебный год

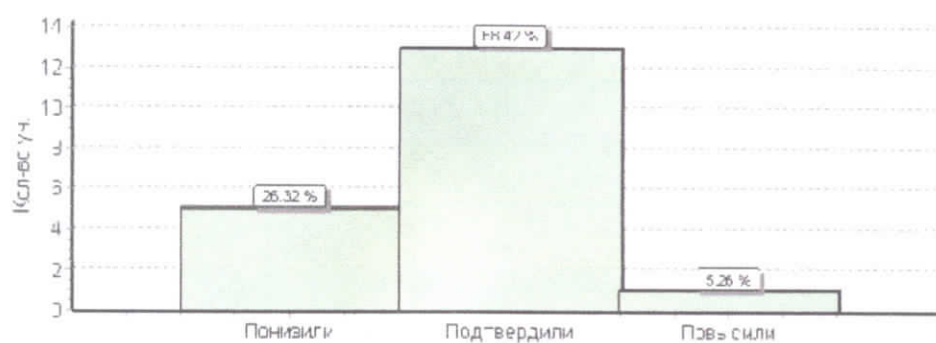

осень 2020 – 2021 учебного года

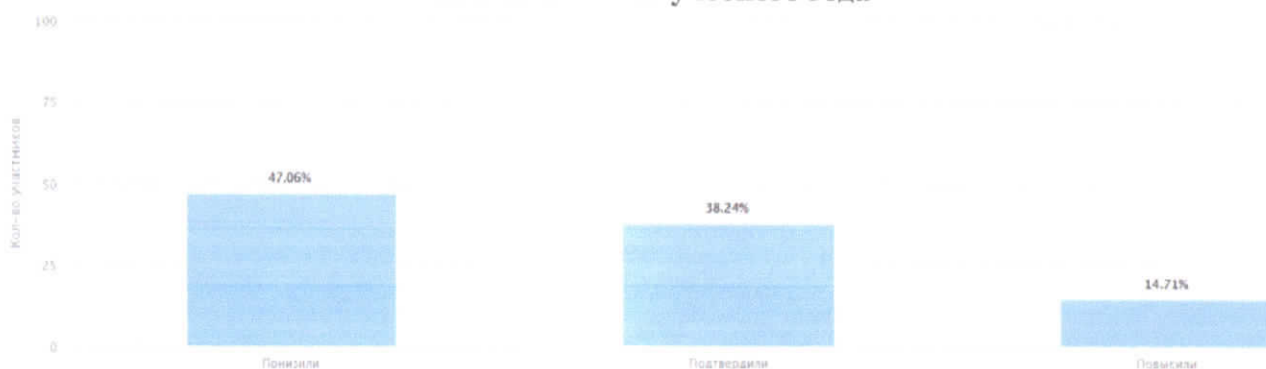

весна 2020 – 2021 учебного года

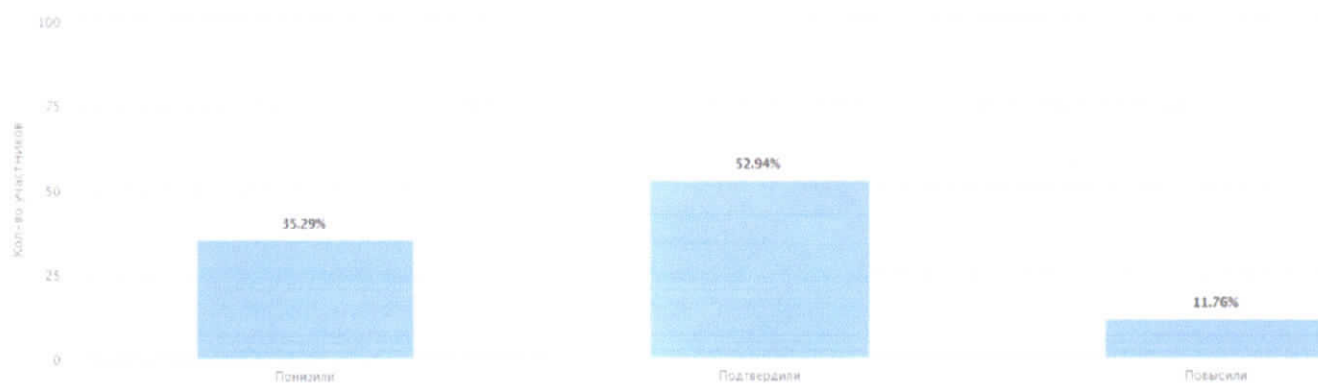

2022 год



Муниципальное казенное общеобразовательное учреждение «Средняя общеобразовательная школа №6 г. Киренска»

весна 2022 – 2023 учебного года

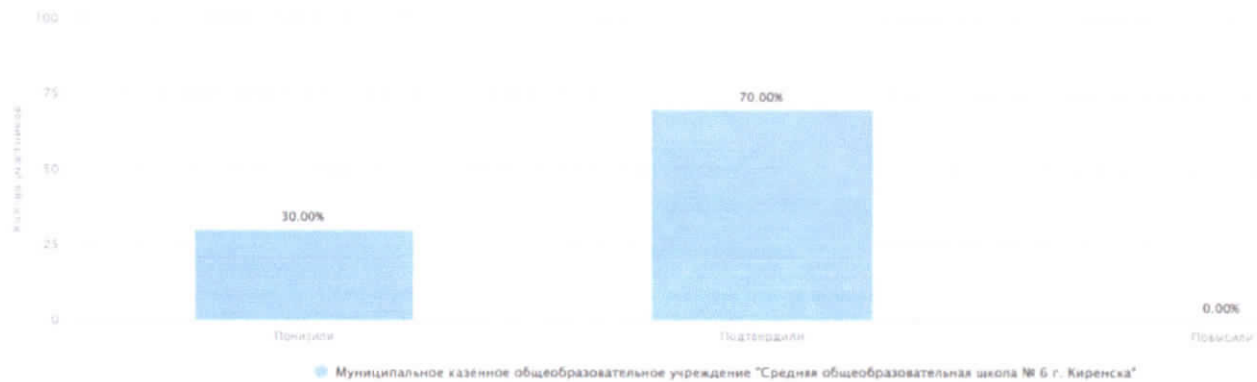

МКОУ «Основная школа №9 г. Киренска»
осень 2020 – 2021 учебного года

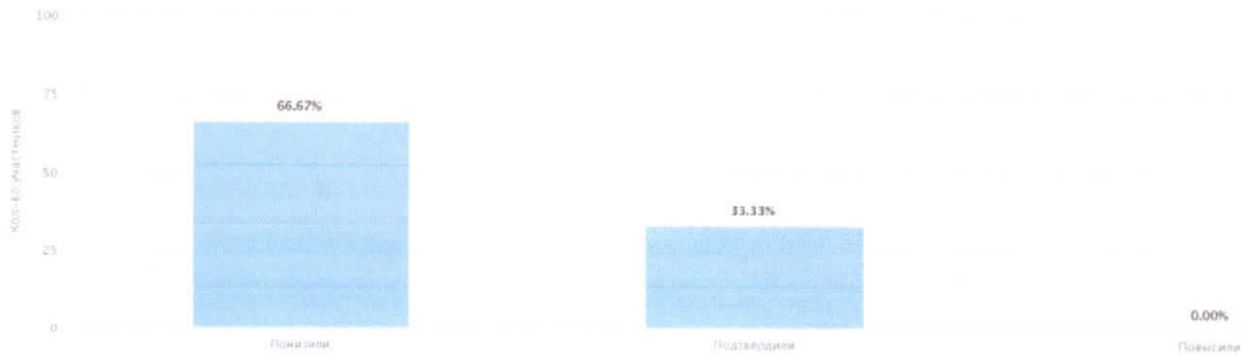

2022 год

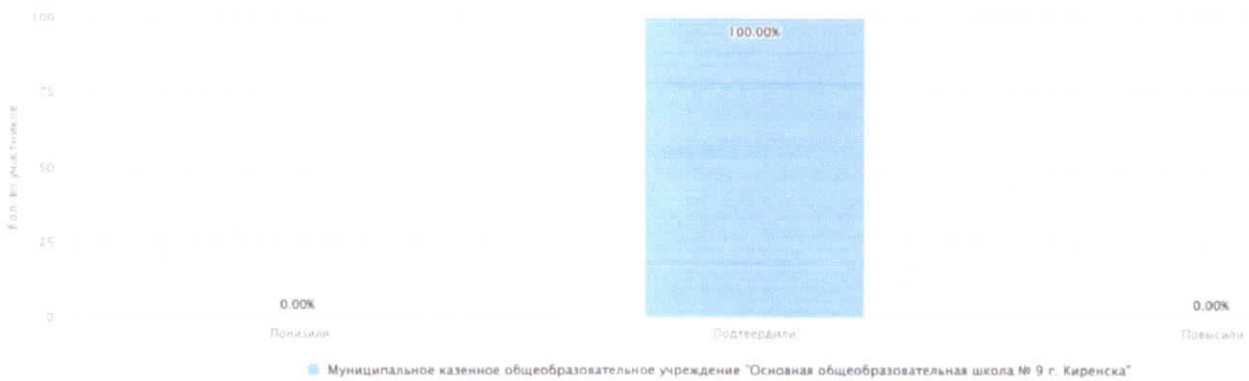

весна 2022 – 2023 учебного года

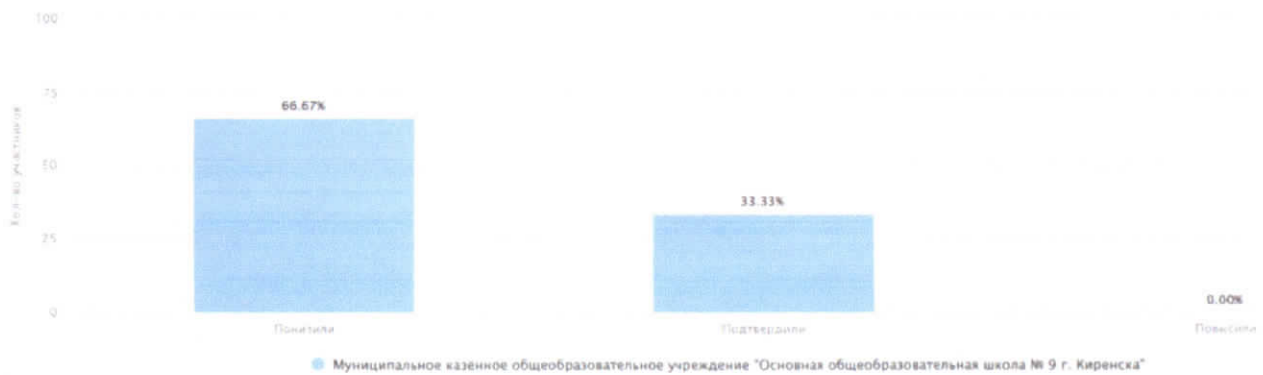

МКОУ «Средняя школа п. Алексеевск»

2018 – 2019 учебный год

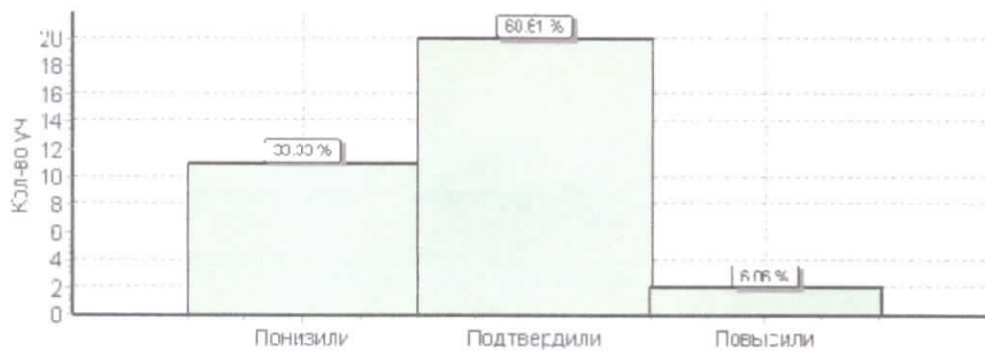

осень 2020 – 2021 учебного года



весна 2020 – 2021 учебного года

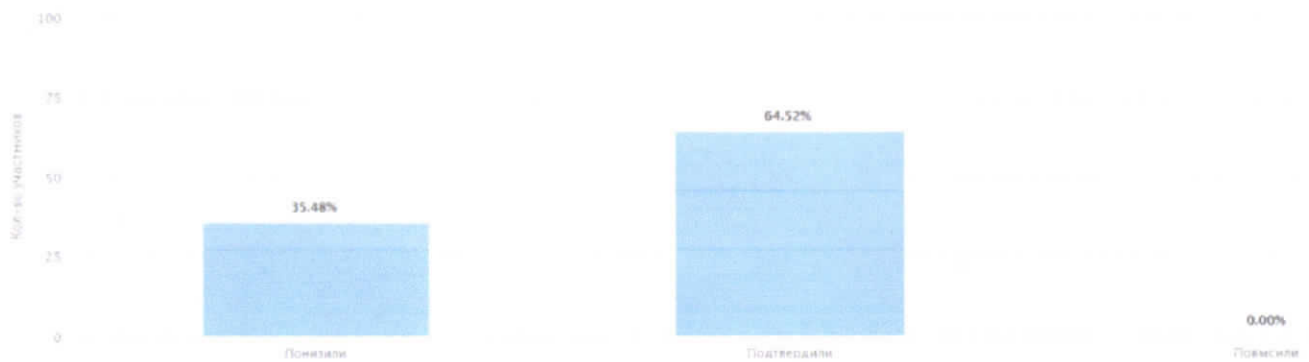

2022 год

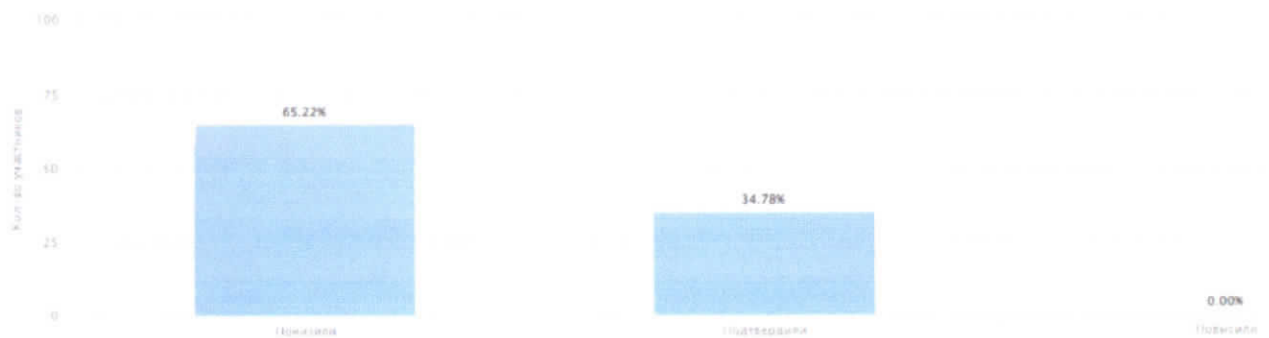

весна 2022 – 2023 учебного года

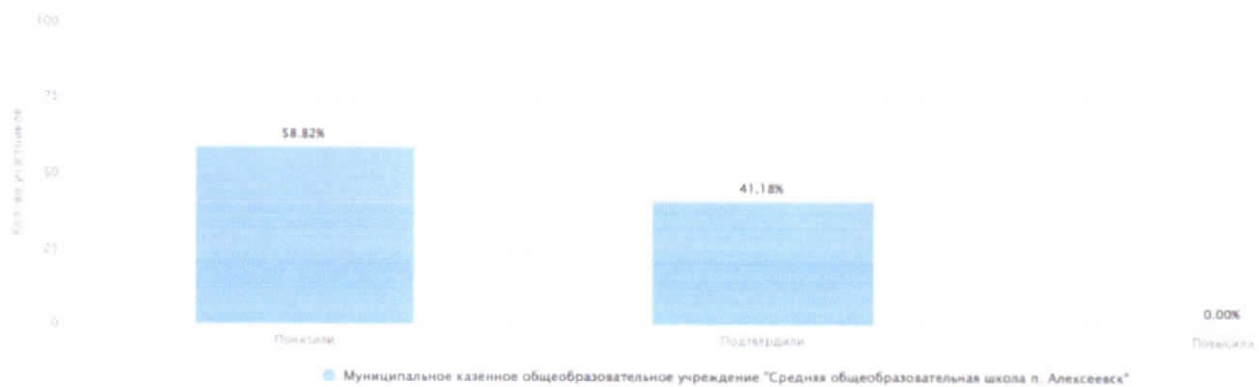

МКОУ «СОШ с. Алымовка»

2018 – 2019 учебный год

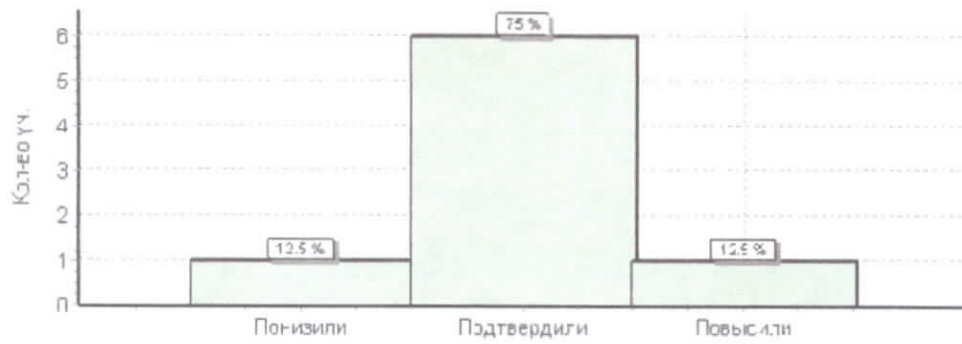

осень 2020 – 2021 учебного года

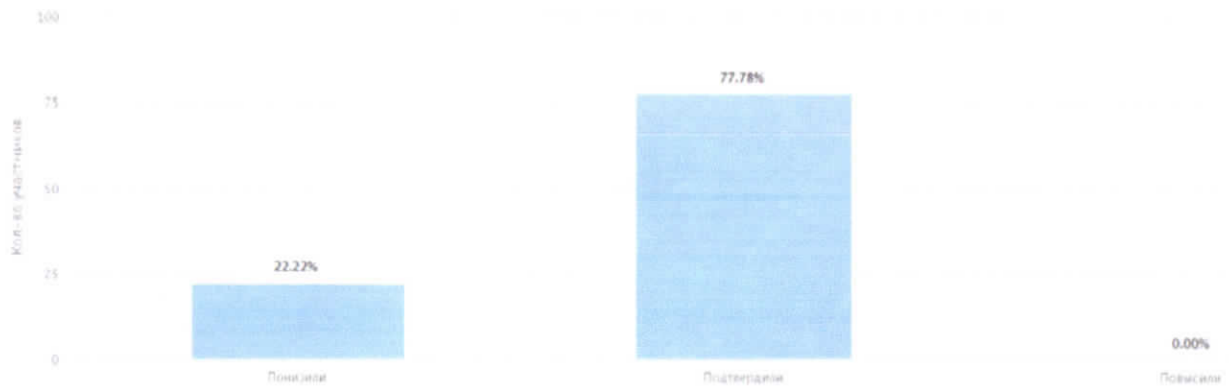

весна 2020 – 2021 учебного года



2022 год

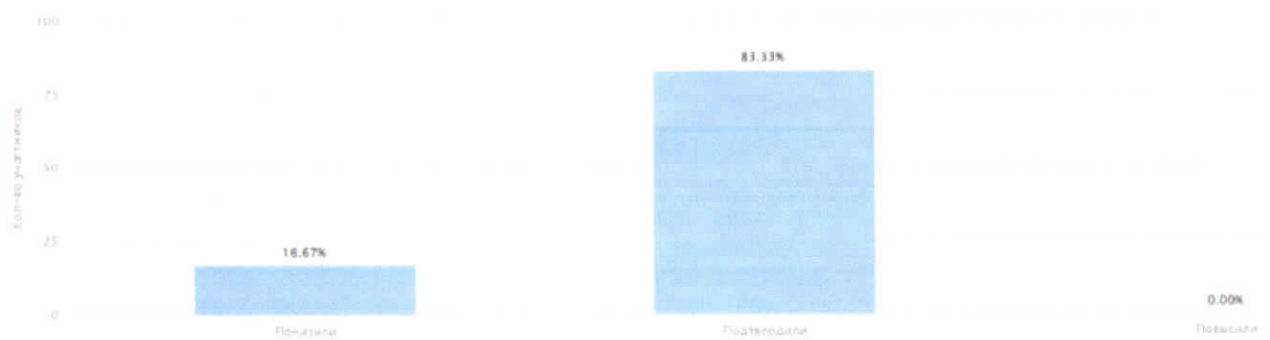

весна 2022 – 2023 учебного года

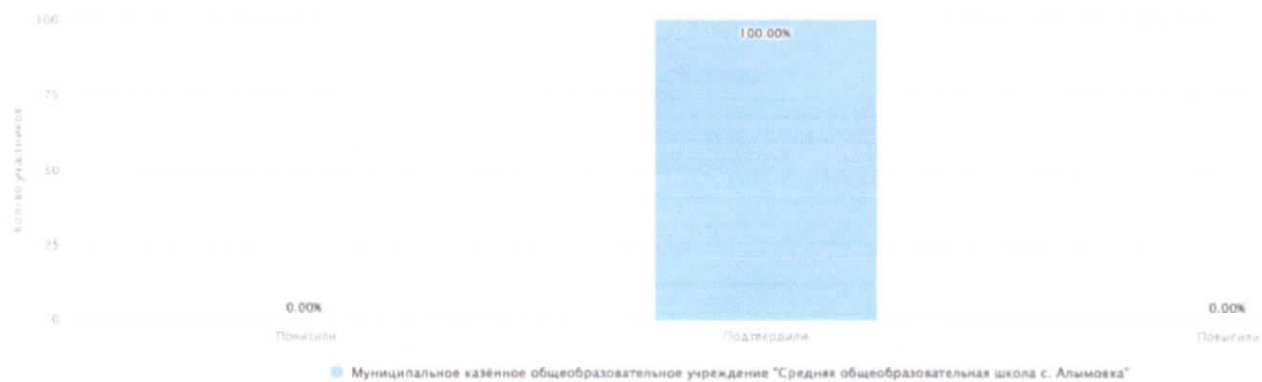

МКОУ «Основная школа с. Коршуново»

2018 – 2019 учебный год

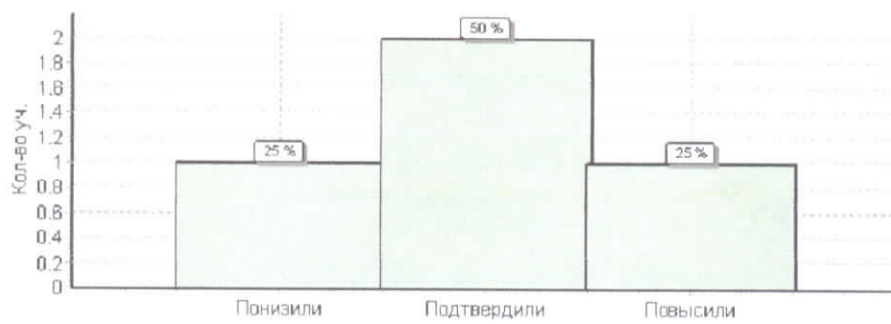

осень 2020 – 2021 учебного года

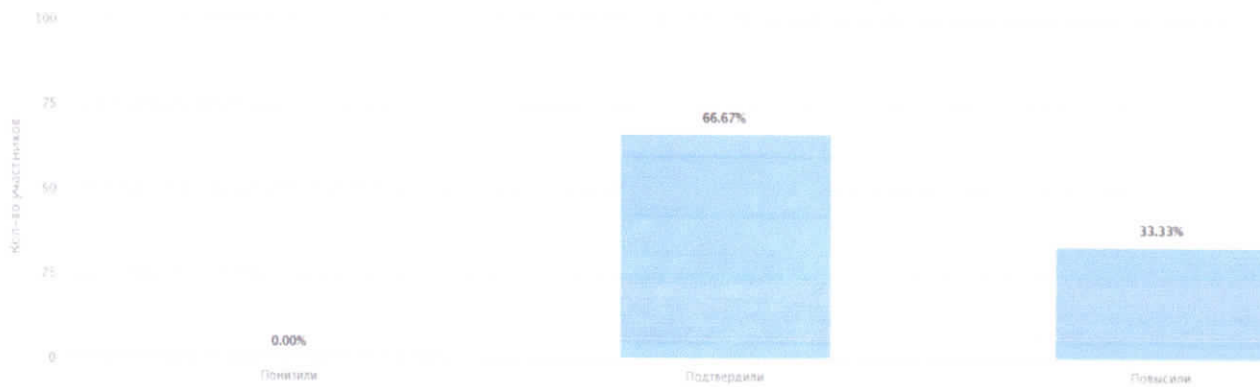

весна 2020 - 2021 учебного года

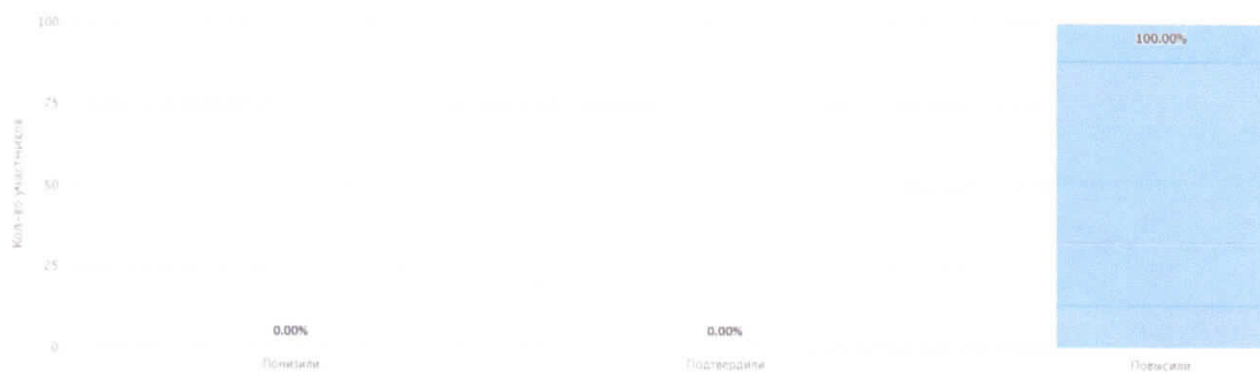

МКОУ «Криволукская СОШ им. Героя Советского Союза Тюрнева П.Ф.»

2018 – 2019 учебный год

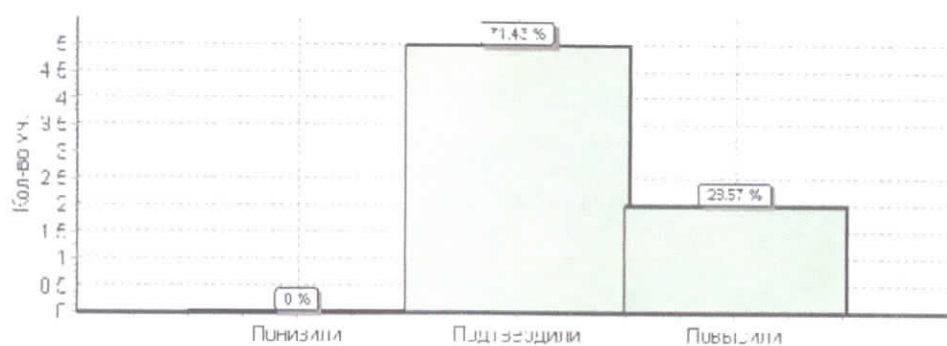

осень 2020 – 2021 учебного года

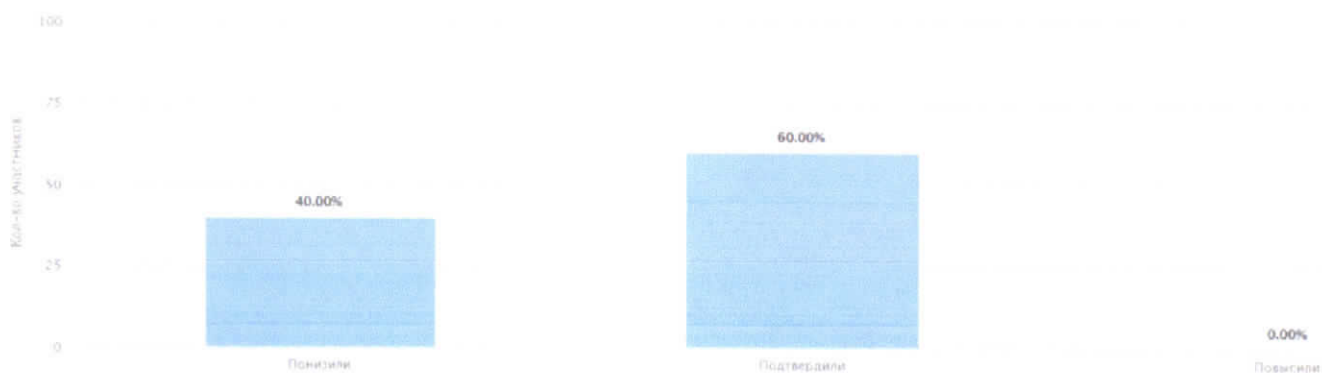

весна 2020 - 2021 учебного года

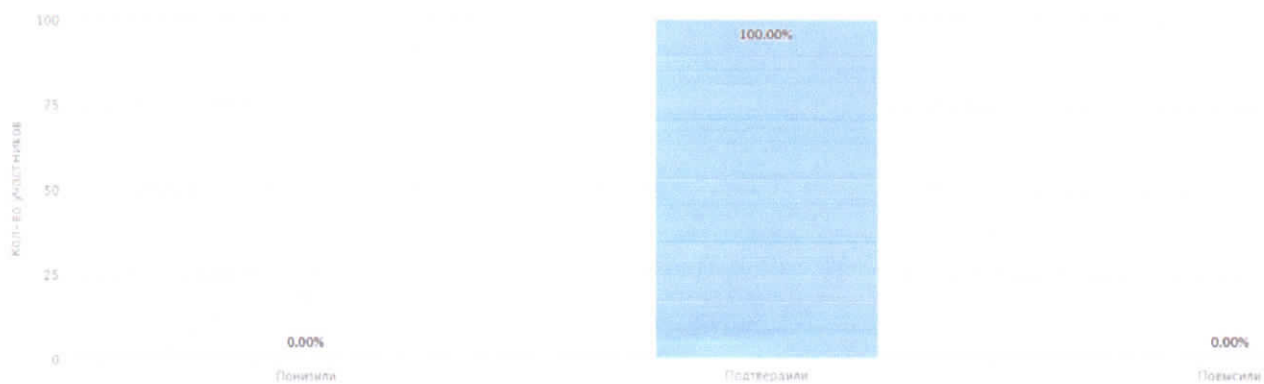

2022 год



Муниципальное казенное общеобразовательное учреждение "Средняя общеобразовательная школа с. Кривая Лука"

весна 2022 – 2023 учебного года



МКОУ «СОШ с. Макарово»

2018 – 2019 учебный год

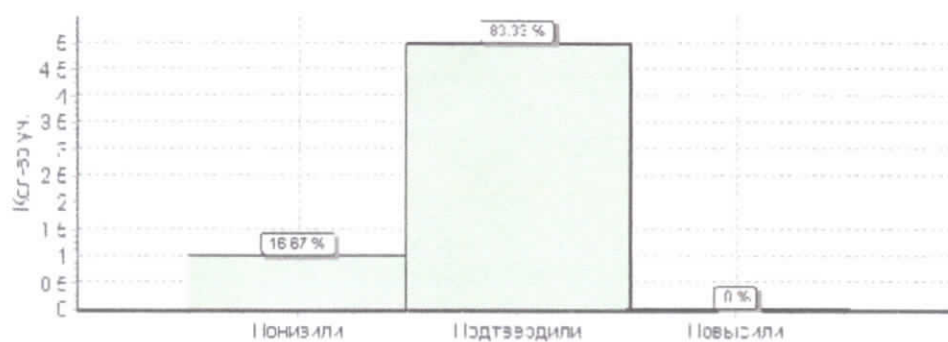

осень 2020 – 2021 учебного года

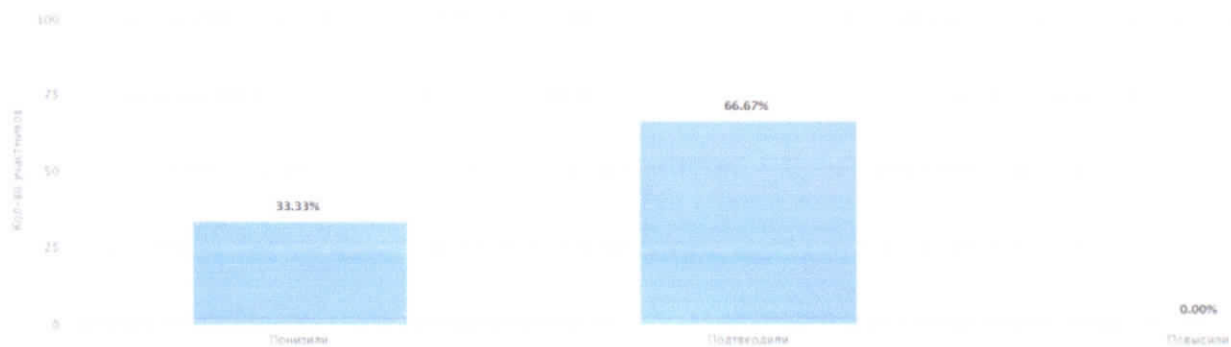

весна 2020 – 2021 учебного года

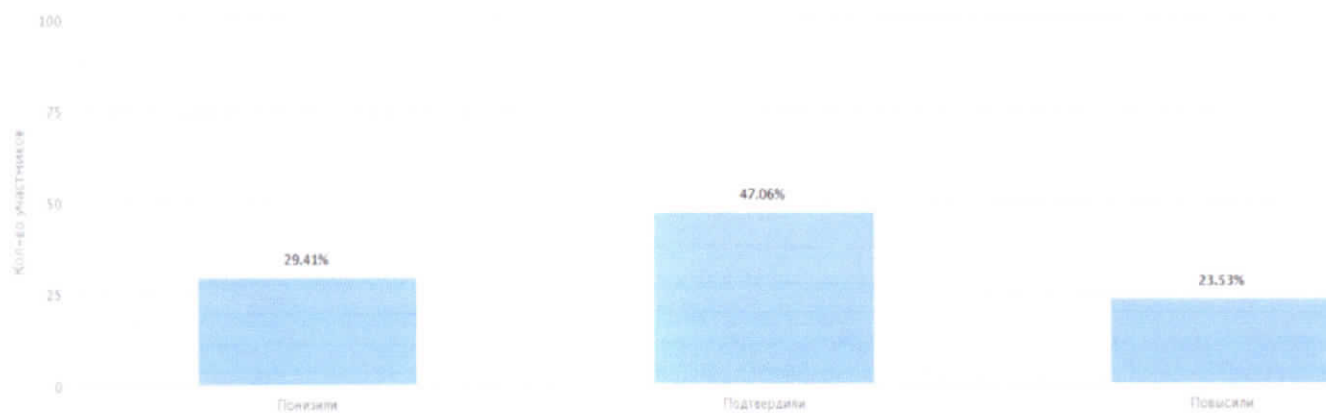

2022 год

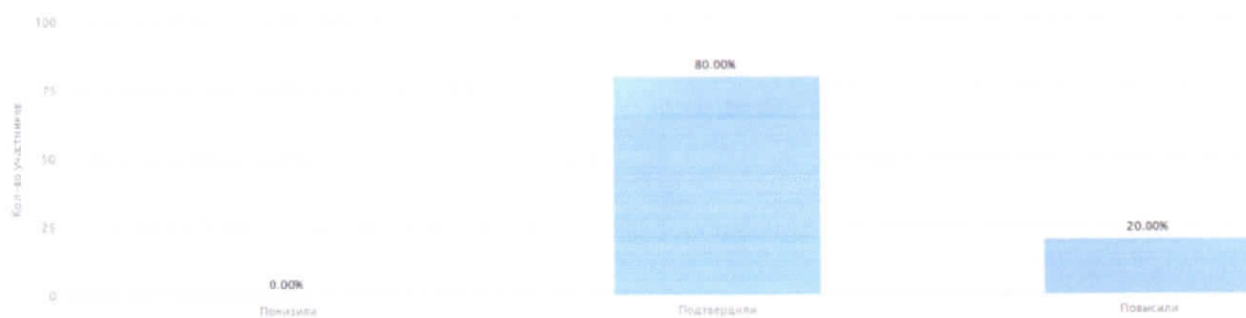

Муниципальное казенное общеобразовательное учреждение "Средняя общеобразовательная школа с. Макарово"

весна 2022 – 2023 учебного года

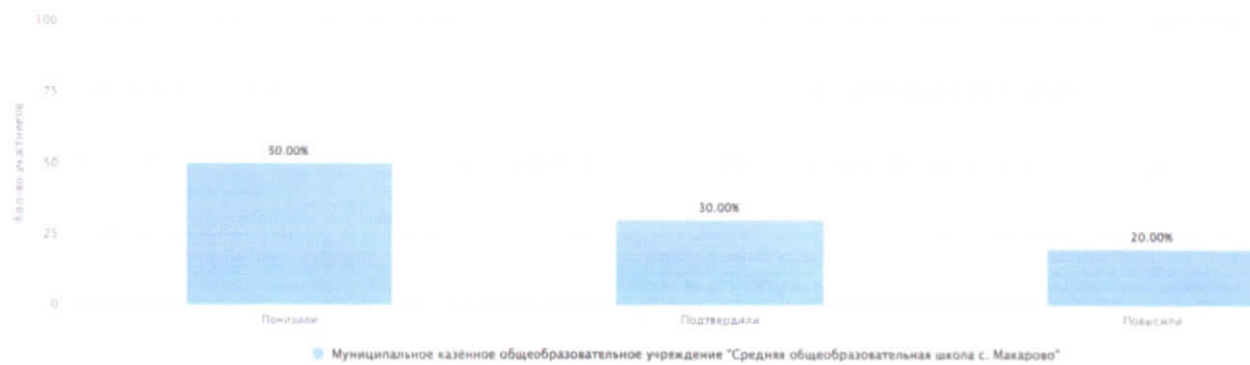

МКОУ «Средняя школа с. Петропавловское»

2018 – 2019 учебный год

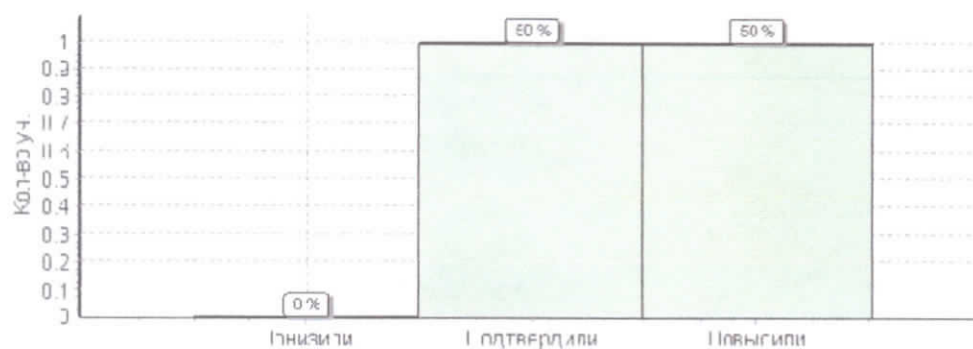

осень 2020 – 2021 учебного года



весна 2020 – 2021 учебного года

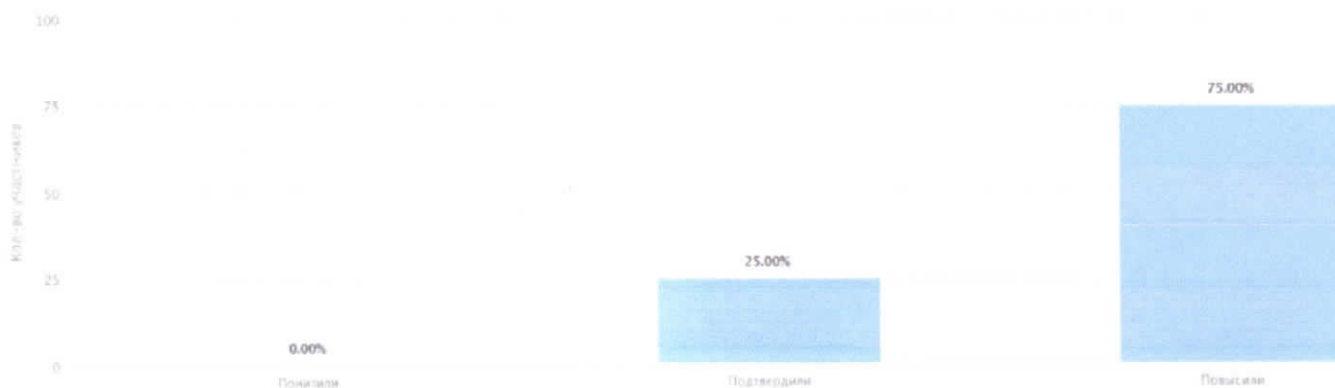

2022 год

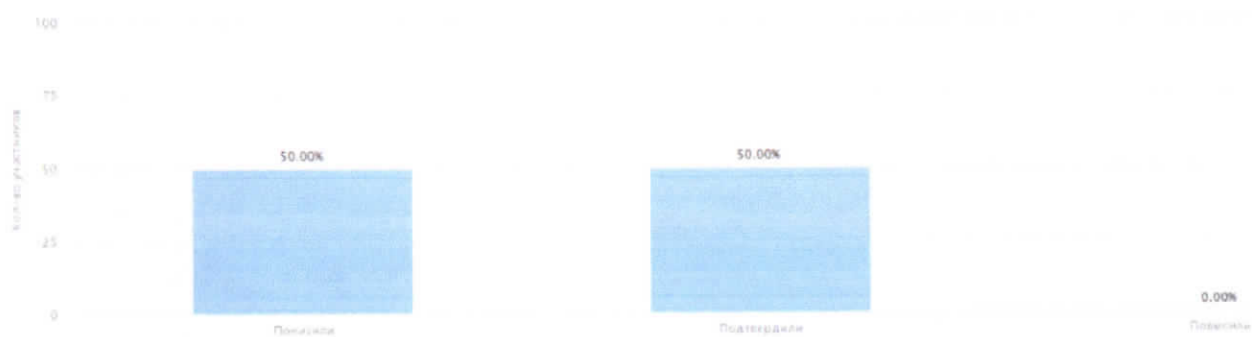

весна 2022 – 2023 учебного года

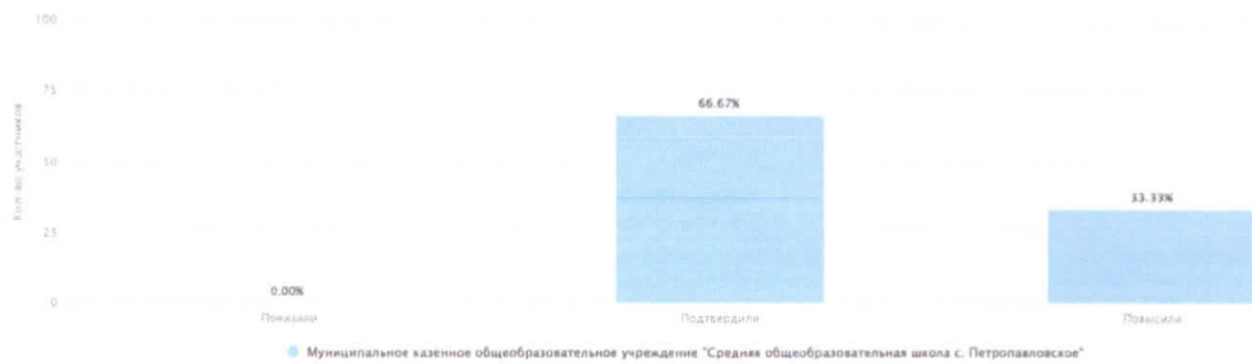

МКОУ «Средняя школа п. Юбилейный»

2018 – 2019 учебный год



осень 2020 – 2021 учебного года



весна 2020 – 2021 учебного года

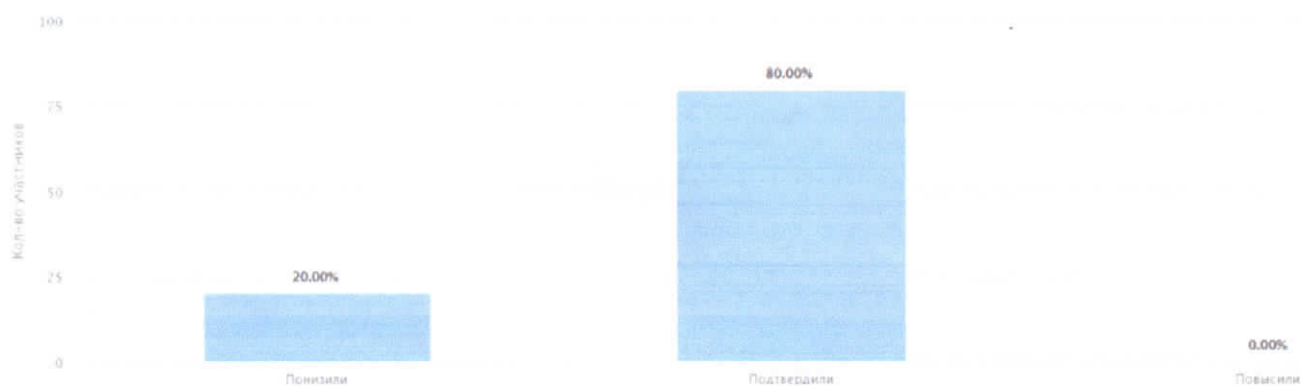

2022 год

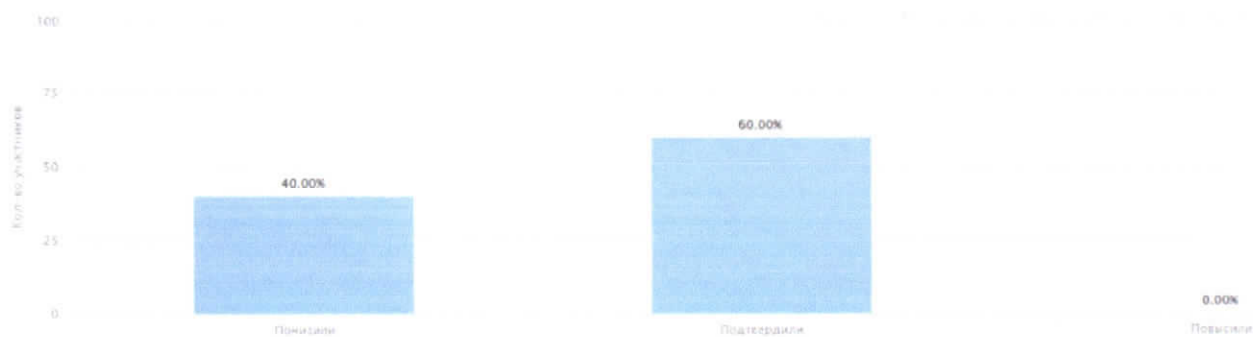

весна 2022 – 2023 учебного года

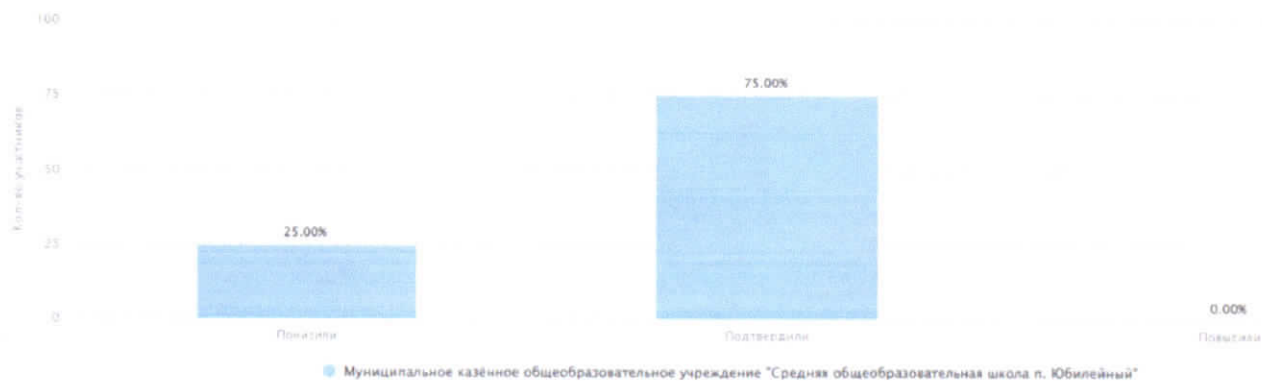

МКОУ «НОШ с. Кривошапкино»

2018 – 2019 учебный год

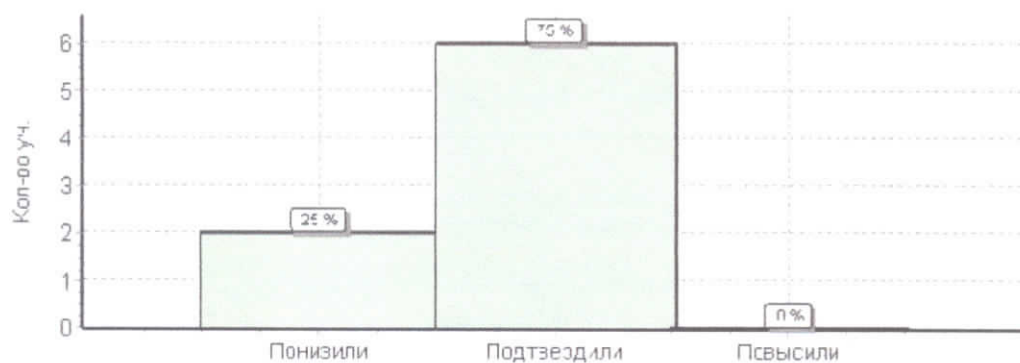

весна 2020 – 2021 учебного года

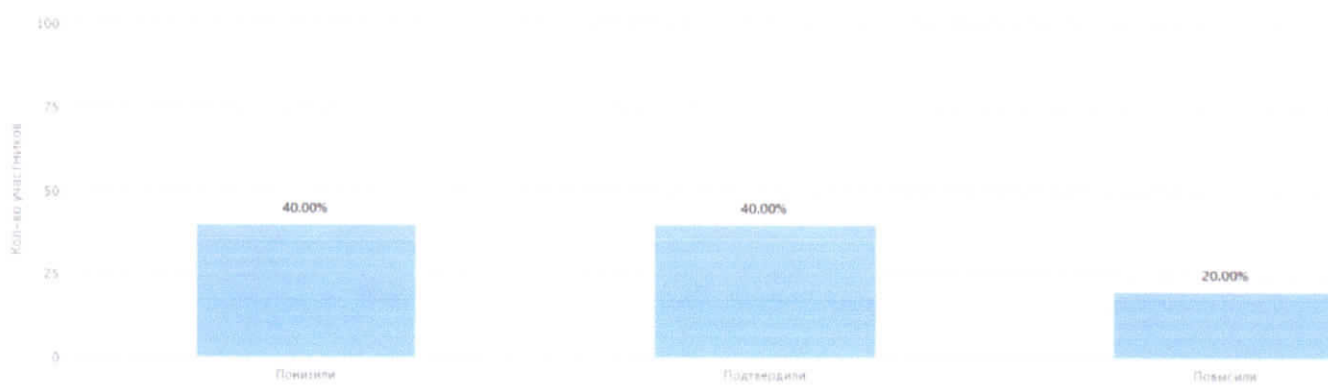

весна 2022 – 2023 учебного года



Муниципальное казенное общеобразовательное учреждение "Начальная общеобразовательная школа с. Кривошапкино"

МКОУ «Начальная школа №4 г. Киренска»

весна 2020 – 2021 учебного года

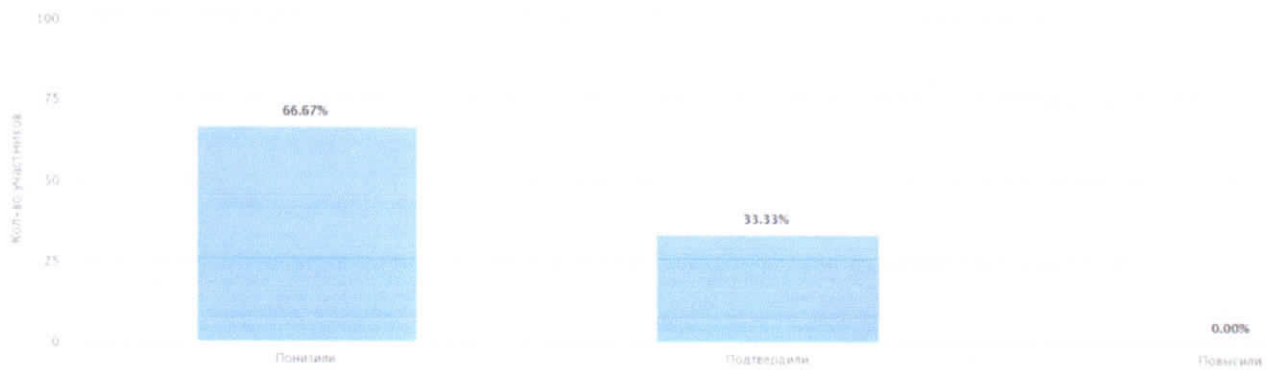

весна 2022 – 2023 учебного года

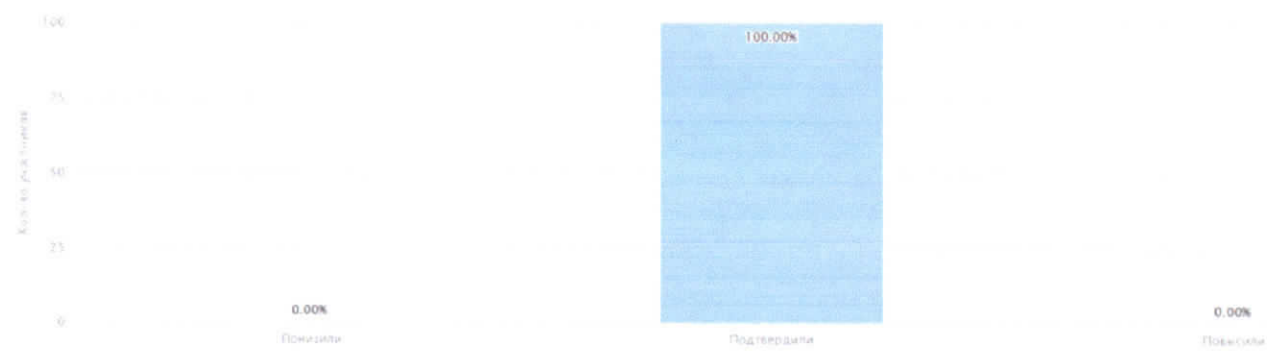

Муниципальное казенное общеобразовательное учреждение "Начальная общеобразовательная школа № 4 г. Киренска"

МКОУ «Начальная школа п. Воронежский»

2018 – 2019 учебный год



Таблица «Выполнение заданий»
 2022 год (весна 2021 – 2022 и осень 2022 – 2023 учебных годов)

Группы участников	Кол-во участников	№ задания / кол-во баллов										
		1	2	3,1	3,2	3,3	4	5	6,1	6,2	6,3	
Вся выборка	1396091	2	2	1	2	3	2	1	1	1	1	2
Иркутская область	28717	85,67	68,57	38,31	80,79	48,09	69,79	82,01	68,59	38,62	26,06	
Киренский район	193	80,57	69,43	39,9	77,72	42,83	72,8	79,79	60,1	29,02	17,88	
МКОУ «Средняя школа №1»	49	72,45	45,92	16,33	87,76	32,65	82,65	93,88	59,18	14,29	8,16	
МКОУ «Средняя школа №3 г. Киренска»	19	73,68	73,68	10,53	73,68	49,12	60,53	57,89	73,68	57,89	39,47	
МКОУ «Средняя школа №5 г. Киренска»	50	94	87	76	77	49,33	77	84	74	60	29	
МКОУ «Средняя школа №6 г. Киренска»	23	71,74	73,91	17,39	71,74	30,43	63,04	60,87	30,43	8,7	19,57	
МКОУ «Основная школа №9 г. Киренска»	3	66,67	83,33	0	83,33	11,11	100	100	33,33	0	0	
МКОУ «Средняя школа п. Алексеевск»	23	78,26	63,04	56,52	63,04	52,17	58,7	65,22	52,17	0	2,17	
МКОУ «СОШ с. Алымовка»	6	83,33	83,33	16,67	66,67	50	41,67	66,67	83,33	33,33	41,67	
МКОУ «Криволукская СОШ им. Героя Советского Союза Тюрнева П.Ф.»	8	87,5	87,5	87,5	100	66,67	100	87,5	12,5	12,5	12,5	
МКОУ «СОШ с. Макарово»	5	80	70	40	60	0	80	100	80	40	0	

МКОУ «Средняя школа с. Петропавловское»	2	75	75	0	50	0	25	100	100	100	50	0
МКОУ «Средняя школа п. Юбилейный»	5	100	60	40	100	100	80	100	80	0	0	0

Группы участников	Кол-во участников	№ задания / кол-во баллов											
		7,1	7,2	8К1	8К2	8К3	9,1	9,2	9,3	10,1	10,2К1	10,2К2	10,2К3
Вся выборка	1396091	1	2	1	1	1	1	1	1	2	1	1	2
Иркутская область	28717	73,33	65,6	82,7	67,61	47,29	89,38	82,05	58,98	68,19	55,44	54,42	26,32
Киренский район	193	73,06	59,59	72,02	55,44	34,72	88,6	81,87	39,9	66,58	51,3	25,39	16,84
МКОУ «Средняя школа №1»	49	53,06	69,39	65,31	48,98	28,57	89,8	81,63	20,41	52,04	24,49	8,16	12,24
МКОУ «Средняя школа №3 г. Киренска»	19	57,89	52,63	63,16	36,84	36,84	84,21	89,47	31,58	84,21	26,32	68,42	34,21
МКОУ «Средняя школа №5 г. Киренска»	50	94	56	94	92	58	92	92	56	96	84	18	18
МКОУ «Средняя школа №6 г. Киренска»	23	56,52	60,87	56,52	30,43	8,7	86,96	65,22	39,13	60,87	47,83	26,09	13,04
МКОУ «Основная школа №9 г. Киренска»	3	100	100	66,67	33,33	33,33	100	66,67	66,67	66,67	33,33	66,67	66,67
МКОУ «Средняя школа п. Алексеевск»	23	86,96	47,83	65,22	34,78	21,74	82,61	65,22	69,57	28,26	52,17	17,39	8,7
МКОУ «СОШ с. Альмовка»	6	83,33	58,33	100	100	50	83,33	83,33	0	66,67	33,33	33,33	25
МКОУ «Криволукская СОШ им. Героя Советского Союза»	8	100	68,75	62,5	25	37,5	87,5	87,5	75	62,5	100	62,5	18,75

