



Российская Федерация
Министерство образования
Иркутской области

Управление образования администрации
Киренского муниципального района

ул. Ленрабочих 30, г. Киренск, 666703
Тел. (39568) 4-41-02, факс (39568) 4-38-34
E-mail: main@38kir.ru
ОКПО 2106116, ОГРН 1023802600293
ИНН/КПП 3831001288/383101001

05.06.2024

№

460

на №

от

Руководителям общеобразовательных
организаций,
руководителям районных методических
объединений учителей начальных классов,
биологии и географии

**Аналитическая справка по итогам проведения
всероссийской проверочной работы
по окружающему миру в 4 классах**

В соответствии с приказом Федеральной службы по надзору в сфере образования и науки (Рособрнадзор) от 21 декабря 2023 года №2160 «О проведении Федеральной службой по надзору в сфере образования и науки мониторинга качества подготовки обучающихся общеобразовательных организаций в форме всероссийских проверочных работ в 2024 году», распоряжением министерства образования Иркутской области от 20 февраля 2024 года №55-215-мр «О проведении всероссийских проверочных работ в Иркутской области в 2024 году», приказом управления образования администрации Киренского муниципального района от 21 февраля 2024 года №65 «О проведении всероссийских проверочных работ в 4 – 8, 11 классах в 2024 году» с целью мониторинга уровня предметной и метапредметной подготовки обучающихся в соответствии с федеральными государственными образовательными стандартами по программам начального общего, основного общего и среднего общего образования, получения и использования объективных результатов для принятия управленческих решений, направленных на повышение качества образования в общеобразовательных организациях, **25 апреля 2024 года** была проведена **всероссийская проверочная работа** (далее – ВПР) **по окружающему миру в 4-ых классах.**

Весной 2023 – 2024 учебного года в ВПР участвовало 14 общеобразовательных организаций;

- МКОУ «Средняя школа №1»;
- МКОУ «Средняя школа №3 г. Киренска»;
- МКОУ «Средняя школа №5 г. Киренска»;

- МКОУ «Средняя школа №6 г. Киренска»;
- МКОУ «Основная школа №9 г. Киренска»;
- МКОУ «Средняя школа п. Алексеевск»;
- МКОУ «СОШ с. Алымовка»;
- МКОУ «Основная школа с. Коршуново»;
- МКОУ «Основная школа с. Кривошапкино»;
- МКОУ «Криволукская СОШ им. Героя Советского Союза Тюрнева П.Ф.»;
- МКОУ «СОШ с. Макарово»;
- МКОУ «Средняя школа с. Петропавловское»;
- МКОУ «Средняя школа п. Юбилейный»;
- МКОУ «Начальная школа №4 г. Киренска».

В проверочной работе приняло участие 205 обучающихся, которые справились с работой.

Весной 2022 – 2023 учебного года в ВПР участвовало 205 обучающихся из 13 общеобразовательных организаций, из которых с работой справилось 204 человека, не справился – 1. Не принимала участие МКОУ «Основная школа с. Коршуново» по причине отсутствия обучающихся 4 класса.

В 2022 году (весной 2021 – 2022 и осенью 2022 – 2023 учебных годов) в проверочной работе приняло участие 193 обучающихся, из них с работой справилось 187 участников, не справилось – 6.

Работы по окружающему миру для каждой общеобразовательной организации формировались индивидуально из закрытого банка заданий.

Работа включала в себя 10 заданий, из них 7 – базового и 3 – повышенного уровней сложности.

**Таблица «Сводная таблица результатов
ВПР по окружающему миру»**

Учебный год	Кол-во участников	Степень обученности	Качество обученности	Средний балл
2022 (2021 – 2022 весна 2022 – 2023 осень)	193	97%	51%	3,6
2022 – 2023 весна	205	99,5%	78%	3,9
2023 – 2024 весна	205	100%	85%	4,1

По данным из таблицы можно увидеть, что в сравнении с результатами 2022 года и весны 2022 – 2023 учебного года отмечается положительная динамика степени обученности

(+0,5%) и качества обученности (+7%).

В таблице «Достижение планируемых результатов в соответствии с ПООП ООО и ФГОС» представлены результаты выполнения заданий, соответствующих тем или иным элементам содержания в программах основного общего образования. По данным из таблицы можно отследить, какие умения освоены лучше, а какие – хуже.

Таблица «Достижение планируемых результатов в соответствии с ПООП НОО и ФГОС»

№	Блоки ПООП НОО выпускник научится / получит возможность научиться или проверяемы требования (умения) в соответствии с ФГОС	Макс. балл	Средний % выполнения		
			По району	По региону	По России
	2022 (весна 2021 – 2022 и осень 2022 – 2023 учебных годов) весна 2022 – 2023 учебного года весна 2023 – 2024 учебного года		193/ 205/ 205	28717/ 31197/ 30592	1396091/ 1581147/ 1587984
1	Овладение начальными сведениями о сущности и особенностях объектов, процессов и явлений действительности (природных, социальных, культурных, технических и др.); использование различных способов анализа, передачи информации в соответствии с познавательными задачами; в том числе умение анализировать изображения. Узнавание изученных объектов и явлений живой и неживой природы; использование знаково-символических средств для решения задач.	2	80,57 88,29 91,46	85,67 90,14 90,7	86,9 90,89 90,97
2	Использование различных способов анализа, организации, передачи и интерпретации информации в соответствии с познавательными задачами; освоение доступных способов изучения природы. Использование знаково - символические средств для решения задач; понимание информации, представленной разными способами: словесно, в виде таблицы, схемы.	2	69,43 70,49 78,29	68,57 74,56 74,96	72,44 77,31 77,53
3.1	Овладение начальными сведениями о сущности и особенностях объектов, процессов и явлений действительности (природных, социальных, культурных, технических и др.); овладение логическими действиями анализа, синтеза, обобщения, классификации по родовидовым признакам. Использование готовых моделей (глобус, карту, план) для объяснения явлений или описания свойств объектов; обнаруживание простейших взаимосвязей между живой и неживой природой, взаимосвязи в живой природе.	1	39,9 53,66 68,78	38,31 58,27 68,19	45,13 60,92 70,77
3.2		2	77,72 87,07 87,32	80,79 85,12 87,93	81,82 85,19 87,68
3.3		3	42,83 59,19 57,4	48,09 58,24 59,1	52,06 60,05 60,84
4	Овладение начальными сведениями о сущности и особенностях объектов, процессов и явлений действительности; умение анализировать изображения. Узнавание изученных объектов и явлений живой и неживой природы; использование знаково-символических средства, в том числе модели, для решения задач.	2	72,8 75,35 80,73	69,79 72,85 73,44	72,8 75,07 75,08
5	Освоение элементарных норм здоровьесберегающего поведения в природной и социальной среде. Понимание необходимости здорового образа жизни, соблюдения	1	79,79 89,76	82,01 83,89	84,25 85,83

	правил безопасного поведения; использование знания о строении и функционировании организма человека для сохранения и укрепления своего здоровья.		80	84,59	85,75
6.1	Освоение доступных способов изучения природы (наблюдение, измерение, опыт); овладение логическими действиями сравнения, анализа, синтеза, установления аналогий и причинно - следственных связей, построения рассуждений; осознанно строить речевое высказывание в соответствии с задачами коммуникации. Умение вычленять содержащиеся в тексте основные события; сравнивать между собой объекты, описанные в тексте, выделяя 2-3 существенных признака; проведение несложных наблюдений в окружающей среде и опытов.	1	60,1	68,59	73,19
6.2			77,07	75,13	77,95
6.3			70,73	76,94	78,24
		1	29,02	38,62	45,16
			28,29	41,52	45,05
			35,61	42,42	44,87
		2	17,88	26,06	30,48
			19,76	30,3	33,64
			30,73	31,26	33,95
7.1	Освоение элементарных правил нравственного поведения в мире природы и людей; использование знаково-символических средств представления информации для создания моделей изучаемых объектов и процессов; осознанно строить речевое высказывание в соответствии с задачами коммуникации. Использование знаково-символических средств, в том числе модели, для решения задач; выполнение правил безопасного поведения в доме, на улице, природной среде.	1	73,06	68,55	73,33
7.2			57,56	71,37	73,98
			76,1	72,02	73,87
		2	59,59	63,27	65,6
			68,54	67,16	69,26
			77,56	67,61	69,1
8К1	Овладение начальными сведениями о сущности и особенностях объектов, процессов и явлений действительности (социальных); осознанно строить речевое высказывание в соответствии с задачами коммуникации. Оценивание характера взаимоотношений людей в различных социальных группах.	1	72,02	78,22	82,7
			77,07	85,54	86,5
			91,71	84,61	86,54
8К2	Овладение начальными сведениями о сущности и особенностях объектов, процессов и явлений действительности (социальных); осознанно строить речевое высказывание в соответствии с задачами коммуникации. Оценивание характера взаимоотношений людей в различных социальных группах.	1	55,44	62,81	67,61
			63,41	71,09	72,74
			81,46	70,3	72,56
8К3	Овладение начальными сведениями о сущности и особенностях объектов, процессов и явлений действительности (социальных); осознанно строить речевое высказывание в соответствии с задачами коммуникации. Оценивание характера взаимоотношений людей в различных социальных группах.	1	34,72	40,8	47,29
			49,27	49,24	51,95
			60	49,25	52,67
9.1	Сформированность уважительного отношения к России, своей семье, культуре нашей страны, её современной жизни; готовность излагать свое мнение и аргументировать свою точку зрения; осознанно строить речевое высказывание в соответствии с задачами коммуникации. [Будут сформированы] основы гражданской идентичности, своей этнической принадлежности в форме осознания «Я» как члена семьи, представителя народа, гражданина России; осознавать свою неразрывную связь с разнообразными окружающими социальными группами	1	88,6	89,1	89,38
			96,1	92,53	92,36
			95,61	92,29	92,24
9.2	Сформированность уважительного отношения к родному	1	81,87	80,33	82,05

	краю; осознанно строить речевое высказывание в соответствии с задачами коммуникации. [Будут сформированы] основы гражданской идентичности, своей этнической принадлежности в форме осознания «Я» как члена семьи, представителя народа, гражданина России; описывать достопримечательности столицы и родного края.		88,78 91,22	85,76 87,08	86,87 87,34
9.3	Сформированность уважительного отношения к родному краю; осознанно строить речевое высказывание в соответствии с задачами коммуникации. [Будут сформированы] основы гражданской идентичности, своей этнической принадлежности в форме осознания «Я» как члена семьи, представителя народа, гражданина России; описывать достопримечательности столицы и родного края.	1	39,9 60,49 55,12	52,92 57,71 57,18	58,98 60,06 60,25
10.1	Сформированность уважительного отношения к родному краю; осознанно строить речевое высказывание в соответствии с задачами коммуникации. [Будут сформированы] основы гражданской идентичности, своей этнической принадлежности в форме осознания «Я» как члена семьи, представителя народа, гражданина России; описывание достопримечательности столицы и родного края.	2	66,58 84,15 88,54	68,76 82,45 83,54	68,19 81,88 82,6
10.2 К1	Сформированность уважительного отношения к родному краю; осознанно строить речевое высказывание в соответствии с задачами коммуникации. [Будут сформированы] основы гражданской идентичности, своей этнической принадлежности в форме осознания «Я» как члена семьи, представителя народа, гражданина России; описывать достопримечательности столицы и родного края.	1	51,3 75,12 79,51	54,61 70,02 70,24	55,44 67,07 67,52
10.2 К2	Сформированность уважительного отношения к родному краю; осознанно строить речевое высказывание в соответствии с задачами коммуникации. [Будут сформированы] основы гражданской идентичности, своей этнической принадлежности в форме осознания «Я» как члена семьи, представителя народа, гражданина России; описывать достопримечательности столицы и родного края.	1	25,39 49,76 59,51	48,45 60,42 63,31	54,42 64,49 66,02
10.3 К3	Сформированность уважительного отношения к родному краю; осознанно строить речевое высказывание в соответствии с задачами коммуникации.	2	16,84 29,27 46,1	22,56 33,73 35,57	26,32 38,05 38,65

В сравнении с результатами 2022 года и весны 2022 – 2023 учебного года можно отметить следующее:

- весной 2023 – 2024 учебного года результаты выполнения заданий обучающимися общеобразовательных организаций Киренского района выше областных (№№1, 2, 3(3.1), 4, 7(7.1, 7.2), 8(8К1, 8К2, 8К3), 9(9.1, 9.2), 10(10.1, 10.2К1, 10.2К3)) и российских (№№1, 2, 4, 7(7.1, 7.2), 8(8К1, 8К2, 8К3), 9(9.1, 9.2), 10(10.1, 10.2К1, 10.2К3));

- весной 2022 – 2023 учебного года результаты выполнения заданий обучающимися выше

областных (№№3(3.2, 3.3), 4, 5, 6(6.1), 7(7.2), 8(8K3), 9(9.1, 9.2, 9.3), 10(10.1, 10.2K1)) и российских (№№3(3.2), 4, 5, 9(9.1, 9.2, 9.3), 10(10.1, 10.2K1));

- в 2022 году (весной 2021 – 2022 и осенью 2022 – 2023 учебных годов) результаты выполнения заданий выше областных (№№3(3.1), 4, 7(7.1), 9(9.2)).

Гистограмма «Ср. % выполнения заданий группами обучающихся»

2022 год (весна 2021 – 2022 и осень 2022 – 2023 учебных годов)

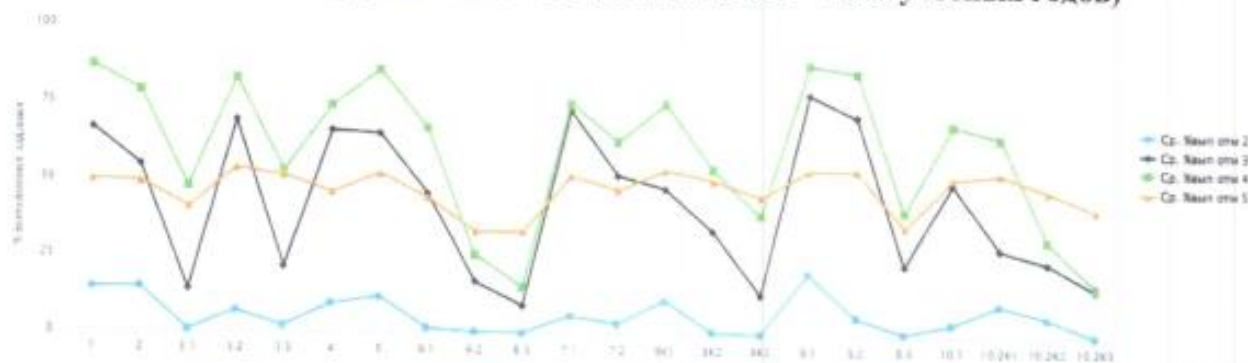

У обучающихся с отметками «5», «4», «3» и «2» имеются проблемы в формировании планируемого результата, проверяемого заданиями:

- №2 на умение использовать знаково-символические средства для решения задач; понимать информацию, представленную разными способами: словесно, в виде таблицы, схемы;
- №3(3.1, 3.3) на умение использовать готовые модели (глобус, карту, план) для объяснения явлений или описания свойств объектов; обнаруживать простейшие взаимосвязи между живой и неживой природой, взаимосвязи в живой природе;
- №6(6.1, 6.2) на умения обучающихся вычленять из текста описания информацию, представленную в явном виде, сравнивать описанные в тексте объекты, процессы и делать вывод на основе проведенного опыта;
- №7(7.2) на способность на основе приведенных знаково-символических изображений формулировать правила безопасного поведения;
- 8(8K2) на сформированность элементарных представлений обучающихся о массовых профессиях, понимание социальной значимости труда представителей каждой из них;
- №9(9.3) на понимание обучающимися значимости семьи и семейных отношений, образования, государства и его институтов, а также институтов духовной культуры;
- №10(10.2K2, 10.2K3) на сформированность уважительного отношения к родному краю; осознанно строить речевое высказывание в соответствии с задачами коммуникации.

весна 2022 – 2023 учебного года

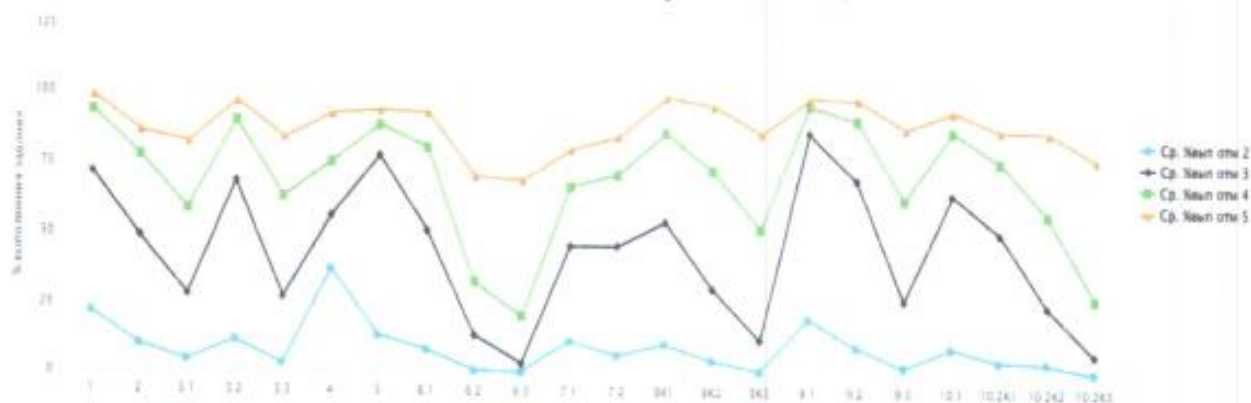

У обучающихся с отметками «5», «4», «3» и «2» имеются проблемы в формировании планируемого результата, проверяемого заданиями:

- №2 на умение понимать, анализировать и сопоставлять информацию, представленную разными способами (словесно, знаково-символическими средствами и т.п.);
- №3(3.1, 3.3) на сформированность первичного навыка чтения карты, представлений о животном и растительном мире разных частей Земли и овладение логическими универсальными действиями;
- №6(6.2, 6.3) на умения делать вывод на основе проведенного (описанного) опыта и проводить аналогии, строить рассуждения;
- №8(8K2, 8K3) на сформированность элементарных представлений обучающихся о массовых профессиях, понимание социальной значимости труда представителей каждой из них;
- №9(9.3) на понимание обучающимися значимости семьи и семейных отношений, образования, государства и его институтов, а также институтов духовной культуры и умение обучающихся анализировать информацию и переводить ее из текстовой в цифровую форму на примере использования календаря;
- №10(10.2K1, 10.2K3) на знание обучающихся о родном крае: его главном городе, достопримечательностях, особенностях природы, жизни и хозяйственной деятельности людей, умение презентовать информацию о родном крае в форме краткого рассказа.

весна 2023 – 2024 учебного года

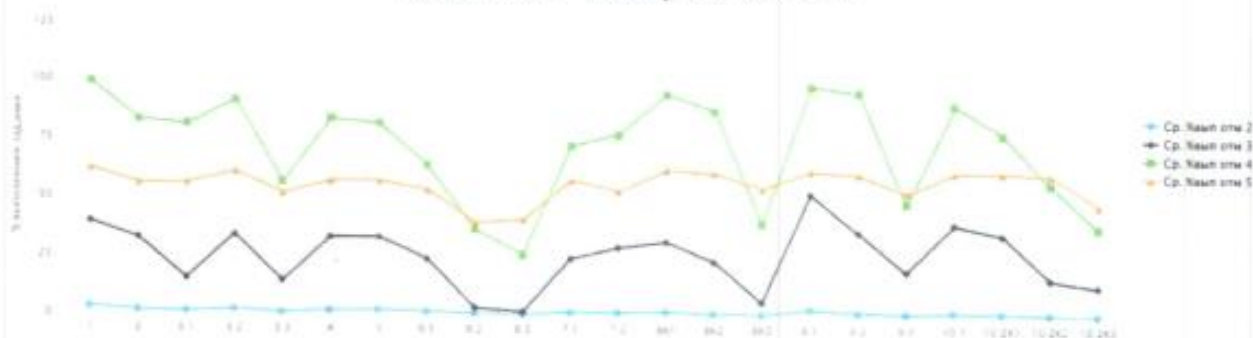

У обучающихся с отметками «5», «4» и «3» имеются проблемы в формировании планируемого результата, проверяемого заданиями:

- №2 на умение использовать знаково-символические средства для решения задач; понимать информацию, представленную разными способами: словесно, в виде таблицы, схемы;
- №3(3.3) на сформированность первичного навыка чтения карты, представлений о животном и растительном мире разных частей Земли и овладение логическими универсальными действиями;
- №6(6.2, 6.3) на умения делать вывод на основе проведенного (описанного) опыта и проводить аналогии, строить рассуждения;
- №8(8К2, 8К3) на сформированность элементарных представлений обучающихся о массовых профессиях, понимание социальной значимости труда представителей каждой из них;
- №9(9.3) на понимание обучающимися значимости семьи и семейных отношений, образования, государства и его институтов, а также институтов духовной культуры и умение обучающихся анализировать информацию и переводить ее из текстовой в цифровую форму на примере использования календаря;
- №10(10.1, 10.2К1, 10.2К3) на знание обучающихся о родном крае: его главном городе, достопримечательностях, особенностях природы, жизни и хозяйственной деятельности людей, умение презентовать информацию о родном крае в форме краткого рассказа.

Весной 2023 – 2024 учебного года у обучающихся возникли проблемы в таких же заданиях, что и в 2022 году (№№2, 3(3.3), 6(6.2), 8(8К2), 9(9.3), 10(10.2К2, 10.2К3)) и весной 2022 – 2023 учебного года (№№2, 3(3.3), 6(6.2), 8(8К2, 8К3), 9(9.3), 10(10.2К2, 10.2К3)).

Максимальный первичный балл за работу составил 32 балла.

По данным из гистограмм «Распределение первичных баллов» (Приложение №3) в сравнении и с результатами 2022 года и весны 2022 – 2023 учебного года можно увидеть следующее:

- минимальный первичный балл по району:

- 2022 год (весна 2021 – 2022 и осень 2022 - 2023 учебных годов) – 3 балла (МКОУ «Средняя школа №1», МКОУ «Средняя школа №6 г. Киренска»);
- 2022 – 2023 учебный год (весна) – 1 балл (МКОУ «Основная школа №9 г. Киренска»);
- 2023 – 2024 учебный год (весна) – 9 баллов (МКОУ «Средняя школа №1»);

- максимальный первичный балл по району:

- 2022 год (весна 2021 – 2022 и осень 2022 - 2023 учебных годов) – 30 баллов (МКОУ «СОШ с. Алымовка»);
- 2022 – 2023 учебный год (весна) – 32 балла (МКОУ «Средняя школа №1»);
- 2023 – 2024 учебный год (весна) – 32 балла (МКОУ «Средняя школа №1»).

По данным из гистограммы «Распределение первичных баллов» можно увидеть, что в Киренском районе «скачок» в наборе первичного балла составил 25 баллов (12,2%). Весной

2022 – 2023 учебного года - 19 баллов (8,8%).

По данным из гистограмм «Распределение первичных баллов» (Приложение №4) в общеобразовательных организациях в сравнении и с результатами 2022 года и весны 2022 – 2023 учебного года можно увидеть следующее:

- минимальный первичный балл:

- МКОУ «Средняя школа №1» - 3 балла / 8 баллов / 9 баллов;
- МКОУ «Средняя школа №3 г. Киренска» - 9 баллов / 13 баллов / 16 баллов;
- МКОУ «Средняя школа №5 г. Киренска» - 12 баллов / 12 баллов / 12 баллов;
- МКОУ «Средняя школа №6 г. Киренска» - 3 балла / 13 баллов / 10 баллов;
- МКОУ «Основная школа №9 г. Киренска» - 14 баллов / 1 балл / 22 балла;
- МКОУ «Средняя школа п. Алексеевск» - 5 баллов / 9 баллов / 12 баллов;
- МКОУ «СОШ с. Алымовка» - 10 баллов / - / 18 баллов;
- МКОУ «Основная школа с. Коршуново» - - / - / -;
- МКОУ «Основная школа с. Кривошапкино» - - / - / 17 баллов;
- МКОУ «Криволукская СОШ им. Героя Советского Союза Тюрнева П.Ф.» - 9 баллов / 9 баллов / 18 баллов;
- МКОУ «СОШ с. Макарово» - 14 баллов / 17 баллов / 13 баллов;
- МКОУ «Средняя школа с. Петропавловское» - 12 баллов / 23 балла / -;
- МКОУ «Средняя школа п. Юбилейный» - 15 баллов / 11 баллов / 21 балл;
- МКОУ «Начальная школа №4 г. Киренска» - - / 19 баллов / -;

- максимальный первичный балл:

- МКОУ «Средняя школа №1» - 23 балла / 32 балла / 32 балла;
- МКОУ «Средняя школа №3 г. Киренска» - 27 баллов / 29 баллов / 31 балл;
- МКОУ «Средняя школа №5 г. Киренска» - 28 баллов / 29 баллов / 31 балл;
- МКОУ «Средняя школа №6 г. Киренска» - 28 баллов / 25 баллов / 30 баллов;
- МКОУ «Основная школа №9 г. Киренска» - 21 балл / 18 баллов / 24 балла;
- МКОУ «Средняя школа п. Алексеевск» - 22 балла / 29 баллов / 31 балл;
- МКОУ «СОШ с. Алымовка» - 30 баллов / 23 балла / 26 баллов;
- МКОУ «Основная школа с. Коршуново» - - / - / 24 балла;
- МКОУ «Основная школа с. Кривошапкино» - - / 22 балла / 30 баллов;
- МКОУ «Криволукская СОШ им. Героя Советского Союза Тюрнева П.Ф.» - 28 баллов / 25 баллов / 28 баллов;
- МКОУ «СОШ с. Макарово» - 18 баллов / 29 баллов / 28 баллов;
- МКОУ «Средняя школа с. Петропавловское» - 14 баллов / 29 баллов / 21 балл;
- МКОУ «Средняя школа п. Юбилейный» - 22 балла / 26 баллов / 25 баллов;

- МКОУ «Начальная школа №4 г. Киренска» - - / 27 баллов / 23 балла.

По данным из гистограмм «Соответствие отметок за выполненную работу (ОВР) и отметок по журналу (ОЖ)» (Приложение №5) в сравнении с результатами 2022 года и весны 2022 – 2023 учебного года можно увидеть следующее:

- кол-во обучающихся (%), которые понизили отметки (ОВР < ОЖ):

- 2022 год (весна 2021 – 2022 и осень 2022 – 2023 учебных годов) – 13 (24%) / 62 (45%);
- 2022 – 2023 учебный год (весна) – 57 (27,8%);
- 2023 – 2024 учебный год (весна) – 12 (5,85%);

- кол-во обучающихся (%), которые подтвердили отметки (ОВР = ОЖ):

- 2022 год (весна 2021 – 2022 и осень 2022 – 2023 учебных годов) – 34 (62%) / 72 (52%);
- 2022 – 2023 учебный год (весна) – 127 (61,95%);
- 2023 – 2024 учебный год (весна) – 146 (71,22%);

- кол-во обучающихся (%), которые повысили отметки (ОВР > ОЖ):

- 2022 год (весна 2021 – 2022 и осень 2022 – 2023 учебных годов) – 8 (15%) / 4 (3%);
- 2022 – 2023 учебный год (весна) – 21 (10,24%);
- 2023 – 2024 учебный год (весна) – 47 (22,93%).

По данным из гистограмм видно, что в сравнении с результатами 2022 года и весны 2022 – 2023 учебного года уменьшилось количество участников, понизивших отметки, и увеличилось количество обучающихся, которые подтвердили и повысили отметки.

По данным из гистограмм «Соответствие отметок за выполненную работу (ОВР) и отметок по журналу (ОЖ)» (Приложение №6) в общеобразовательных организациях в сравнении с результатами 2022 года и весны 2022 – 2023 учебного года можно увидеть следующее:

- кол-во обучающихся (%), которые понизили отметки (ОВР < ОЖ):

- МКОУ «Средняя школа №1» - 28 (57,14%) / 14 (24,56%) / 1 (1,69%);
- МКОУ «Средняя школа №3 г. Киренска» - 4 (21,05%) / 10 (24,39%) / 2 (5,88%);
- МКОУ «Средняя школа №5 г. Киренска» - 13 (26%) / 11 (22%) / 3 (6,82%);
- МКОУ «Средняя школа №6 г. Киренска» - 11 (47,83%) / 3 (30%) / 0;
- МКОУ «Основная школа №9 г. Киренска» - 0 / 2 (66,67%) / 0;
- МКОУ «Средняя школа п. Алексеевск» - 15 (65,22%) / 10 (58,82%) / 4 (23,53%);
- МКОУ «СОШ с. Алымовка» - 1 (16,67%) / 0 / 0;
- МКОУ «Основная школа с. Коршуново» - - / - / 0;
- МКОУ «Основная школа с. Кривошапкино» - - / 1 (100%) / 0;
- МКОУ «Криволукская СОШ им. Героя Советского Союза Тюрнева П.Ф.» - 0 / 0 / 0;
- МКОУ «СОШ с. Макарово» - 0 / 5 (50%) / 1 (11,11%);

- МКОУ «Средняя школа с. Петропавловское» - 1 (50%) / 0 / 0;
- МКОУ «Средняя школа п. Юбилейный» - 2 (40%) / 1 (25%) / 1 (50%);
- МКОУ «Начальная школа №4 г. Киренска» - - / 0 / 0;

- кол-во обучающихся (%), которые подтвердили отметки (ОВР = ОЖ):

- МКОУ «Средняя школа №1» - 21 (41,86%) / 36 (63,16%) / 52 (88,14%);
- МКОУ «Средняя школа №3 г. Киренска» - 12 (63,16%) / 22 (53,66%) / 25 (73,53%);
- МКОУ «Средняя школа №5 г. Киренска» - 30 (60%) / 37 (74%) / 23 (52,27%);
- МКОУ «Средняя школа №6 г. Киренска» - 11 (43,78%) / 7 (70%) / 5 (45,45%);
- МКОУ «Основная школа №9 г. Киренска» - 3 (100%) / 1 (33,33%) / 2 (100%);
- МКОУ «Средняя школа п. Алексеевск» - 8 (34,78%) / 7 (41,18%) / 8 (47,06%);
- МКОУ «СОШ с. Алымовка» - 5 (83,33%) / 1 (100%) / 8 (100%);
- МКОУ «Основная школа с. Коршуново» - - / - / 2 (100%);
- МКОУ «Основная школа с. Кривошапкино» - - / 0 / 8 (72,73%);
- МКОУ «Криволукская СОШ им. Героя Советского Союза Тюрнева П.Ф.» - 8 (100%) / 4 (100%) / 4 (100%);
- МКОУ «СОШ с. Макарово» - 4 (80%) / 5 (50%) / 7 (77,78%);
- МКОУ «Средняя школа с. Петропавловское» - 1 (25%) / 2 (66,67%) / 1 (100%);
- МКОУ «Средняя школа п. Юбилейный» - 3 (60%) / 3 (75%) / 1 (50%);
- МКОУ «Начальная школа №4 г. Киренска» - - / 4 (100%) / 0;

- кол-во обучающихся (%), которые повысили отметки (ОВР > ОЖ):

- МКОУ «Средняя школа №1» - 0 / 7 (12,28%) / 6 (10,17%);
- МКОУ «Средняя школа №3 г. Киренска» - 3 (15,79%) / 9 (21,95%) / 7 (20,59%);
- МКОУ «Средняя школа №5 г. Киренска» - 7 (14%) / 2 (4%) / 18 (40,91%);
- МКОУ «Средняя школа №6 г. Киренска» - 1 (4,35%) / 0 / 6 (54,55%);
- МКОУ «Основная школа №9 г. Киренска» - 0 / 0 / 0;
- МКОУ «Средняя школа п. Алексеевск» - 0 / 0 / 5 (29,41%);
- МКОУ «СОШ с. Алымовка» - 0 / 0 / 0;
- МКОУ «Основная школа с. Коршуново» - - / - / 0;
- МКОУ «Основная школа с. Кривошапкино» - - / 0 / 3 (27,27%);
- МКОУ «Криволукская СОШ им. Героя Советского Союза Тюрнева П.Ф.» - 0 / 0 / 0;
- МКОУ «СОШ с. Макарово» - 1 (20%) / 0 / 1 (11,11%);
- МКОУ «Средняя школа с. Петропавловское» - 0 / 1 (33,33%) / 0;
- МКОУ «Средняя школа п. Юбилейный» - 0 / 0 / 0;
- МКОУ «Начальная школа №4 г. Киренска» - - / 0 / 1 (100%).

По данным можно увидеть:

- в МКОУ «Средняя школа №1» уменьшилось количество участников, понизивших и повысивших отметки, и увеличилось количество обучающихся, которые подтвердили отметки;
- в МКОУ «Средняя школа №3 г. Киренска» уменьшилось количество участников, понизивших и повысивших отметки, и увеличилось количество обучающихся, которые подтвердили отметки;
- в МКОУ «Средняя школа №5 г. Киренска» уменьшилось количество участников, понизивших и подтвердивших отметки, и увеличилось количество обучающихся, которые повысили отметки;
- в МКОУ «Средняя школа №6 г. Киренска» уменьшилось количество участников, понизивших и подтвердивших отметки, и увеличилось количество обучающихся, которые повысили отметки;
- в МКОУ «Основная школа №9 г. Киренска» уменьшилось количество участников, понизивших отметки, и увеличилось количество обучающихся, которые подтвердили отметки;
- в МКОУ «Средняя школа п. Алексеевск» уменьшилось количество участников, понизивших отметки, и увеличилось количество обучающихся, которые подтвердили и повысили отметки;
- в МКОУ «СОШ с. Алымовка» уменьшилось количество участников, подтвердивших отметки;
- в МКОУ «Основная школа с. Кривошапкино» уменьшилось количество обучающихся, которые понизили отметки, и уменьшилось количество участников, подтвердивших и повысивших отметки;
- в МКОУ «СОШ с. Макарово» уменьшилось количество обучающихся, которые понизили отметки, и увеличилось количество участников, подтвердивших и повысивших отметки;
- в МКОУ «Средняя школа с. Петропавловское» уменьшилось количество обучающихся, которые подтвердили и повысили отметки;
- в МКОУ «Средняя школа п. Юбилейный» уменьшилось количество участников, подтвердивших отметки;
- в МКОУ «Начальная школа №4 г. Киренска» уменьшилось количество обучающихся, которые подтвердили отметки, и увеличилось количество участников, повысивших отметки.

В работах обучающиеся допустили следующие ошибки (% выполнения заданий составил меньше 50%):

- на умение дать развернутый ответ;
- на понимание социальных объектов, явлений и процессов.

Весной 2023 – 2024 учебного года у обучающихся вызвали наибольшие затруднения

такие же задания, как и в 2022 году и весной 2022 – 2023 учебного года (№№6(6.2, 6.3), 10(10.2К3)).

Результаты выполнения заданий по окружающему миру обучающимися 4-ых классов представлены в таблице Приложения №7.

Рекомендации:

1. Руководителям общеобразовательных организаций довести информацию об итогах всероссийской проверочной работы по окружающему миру в 4 классах до всех участников мероприятия: учителей, обучающихся, родителей (законных представителей).
2. Администрации общеобразовательных организаций:
 - провести детальный анализ результатов ВПР по предметам;
 - разработать план работы по повышению качества образования в общеобразовательной организации;
 - при организации и проведении педагогических советов, методических советов, методических объединений, семинаров рассмотреть проблему повышения уровня объективности оценивания знаний, умений и навыков учащихся по предметам и повышения качества образования;
 - на заседаниях школьных методических объединений провести полный анализ результатов ВПР по предметам и рассмотреть возможные причины необъективности результатов и пути их устранения;
 - составить перспективный план повышения квалификации педагогов, имеющих необъективные результаты по итогам проведения оценочных процедур.
3. Руководителям районных методических объединений учителей начальных классов (Степановой С.Н.), учителей биологии (Таракановой А.А.) и географии (Бренёвой Ж.В.) на заседаниях методических объединений:
 - проанализировать результаты и задания проверочной работы по окружающему миру;
 - организовать проведение методических заседаний по вопросам подготовки и проведения ВПР, по системе оценивания, структуре и содержанию проверочных работ, анализу возможных причин необъективности результатов и низких результатов ВПР, выявления проблемных зон.
4. Учителям начальных классов, биологии и географии спланировать работу по устранению пробелов в знаниях обучающихся:
 - проанализировать с обучающимися работы с точки зрения их содержания и формы выполнения;
 - спланировать по результатам анализа коррекционную работу по устранению выявленных пробелов у обучающихся;
 - повторить материал по разделам и темам:

- «Человек и природа»: «Природные объекты и предметы, созданные человеком. Неживая и живая природа. Признаки предметов (цвет, форма, сравнительные размеры и др.)». «Примеры явлений природы: смена времен года, снегопад, листопад, перелеты птиц, смена времени суток, рассвет, закат, ветер, дождь, гроза», «Вещество. Разнообразие веществ в окружающем мире», «Звёзды и планеты», «Географическая карта и план. Материки и океаны, их названия, расположение на глобусе и карте», «Важнейшие природные объекты своей страны, района», «Смена дня и ночи на Земле. Вращение Земли как причина смены дня и ночи. Времена года, их особенности (на основе наблюдений)», «Погода, ее составляющие (температура воздуха, облачность, осадки, ветер)», «Формы земной поверхности: равнины, горы, холмы, овраги (общее представление, условное обозначение равнин и гор на карте). Особенности поверхности родного края (краткая характеристика на основе наблюдений)», «Водоемы», «Воздух – смесь газов», «Вода. Свойства воды», «Полезные ископаемые», «Почва, ее состав», «Растения, их разнообразие. Части растения», «Грибы: съедобные и ядовитые. Правила сбора грибов», «Животные, их разнообразие», «Лес, луг, водоем – единство живой и неживой природы», «Природные зоны России», «Человек – часть природы», «Положительное и отрицательное влияние деятельности человека на природу», «Общее представление о строении тела человека»;

- «Человек и общество»: «Общество – совокупность людей, которые объединены общей культурой и связаны друг с другом совместной деятельностью во имя общей цели. Духовно-нравственные и культурные ценности – основа жизнеспособности общества», «Человек – член общества, носитель и создатель культуры», «Семья – самое близкое окружение человека», «Младший школьник», «Друзья, взаимоотношения между ними; ценность дружбы, согласия, взаимной помощи. Правила взаимоотношений со взрослыми, сверстниками, культура поведения в школе и других общественных местах. Внимание к сверстникам, одноклассникам, плохо владеющим русским языком, помощь им в ориентации в учебной среде и окружающей обстановке», «Значение труда в жизни человека и общества», «Общественный транспорт», «Средства массовой информации», «Наша Родина – Россия», «Президент Российской Федерации – глава государства. Ответственность главы государства за социальное и духовно-нравственное благополучие граждан», «Праздник в жизни общества как средство укрепления общественной солидарности и упрочения духовно-нравственных связей между соотечественниками», «Родной край – частица России»;

- включать в содержание уроков задания, вызвавшие наибольшие трудности у обучающихся;

- оптимизировать методы, организационные формы и средства обучения;
- проводить индивидуальные консультации, дополнительные занятия по устранению пробелов в знаниях обучающихся.

Начальник управления образования

администрации Киренского муниципального района:



О.П. Звягинцева

Таблица «Результаты ВПР по окружающему миру»

№ п/п	Наименование общеобразовательных организаций	Кол-во обуч-ся	«5»	«4»	«3»	«2»	СО	КО	Средний балл
1	МКОУ «Средняя школа №1»	49/	0	16	31	2	96%	33%	3,3
		57/	6	43	8	0	100%	86%	3,96
		59	9	33	17	0	100%	71%	3,9
2	МКОУ «Средняя школа №3 г. Киренска»	19/	1	10	8	0	100%	58%	3,6
		41/	9	29	3	0	100%	93%	4,1
		34	4	27	3	0	100%	91%	4
3	МКОУ «Средняя школа №5 г. Киренска»	50/	9	32	9	0	100%	82%	4
		50/	10	27	13	0	100%	74%	4
		44	15	26	3	0	100%	93%	4,3
4	МКОУ «Средняя школа №6 г. Киренска»	23/	2	6	12	3	87%	35%	3,3
		10/	0	5	5	0	100%	50%	3,5
		11	7	3	1	0	100%	91%	4,5
5	МКОУ «Основная школа №9 г. Киренска»	3/	0	2	1	0	100%	67%	3,7
		3/	0	1	1	1	67%	33%	3
		2	0	2	0	0	100%	100%	4
6	МКОУ «Средняя школа п. Алексеевск»	23/	0	7	15	1	96%	30%	3,3
		17/	1	8	8	0	100%	53%	3,6
		17	6	8	3	0	100%	82%	4,2
7	МКОУ «СОШ с. Алымовка»	6/	1	2	3	0	100%	50%	3,7
		1/	0	1	0	0	100%	100%	4
		8	0	8	0	0	100%	100%	4
8	МКОУ «Основная школа с. Коршуново»	0/							
		0/							
		2	0	2	0	0	100%	100%	4
9	МКОУ «НОШ с. Кривошапкино»	0/							
		1/	0	1	0	0	100%	100%	4
9	МКОУ «Основная школа с. Кривошапкино»	11	3	7	1	0	100%	91%	4,2
10	МКОУ «Криволукская СОШ им. Героя Советского Союза Тюрнева П.Ф.»	8/	3	4	1	0	100%	88%	4,3
		4/	0	1	3	0	100%	25%	3,3
		4	1	3	0	0	100%	100%	4,3
11	МКОУ «СОШ с. Макарово»	5/	0	1	4	0	100%	20%	3,2
		10/	2	6	2	0	100%	80%	4
		9	1	6	2	0	100%	78%	3,9
12	МКОУ «Средняя школа с. Петропавловское»	2/	0	0	2	0	100%	0	3
		3/	1	2	0	0	100%	100%	4,3
		1	0	1	0	0	100%	100%	4
13	МКОУ «Средняя	5/	0	3	2	0	100%	60%	3,6

	школа п. Юбилейный»	4/ 2	0 0	3 2	1 0	0 0	100% 100%	75% 100%	3,8 4
14	МКОУ «Начальная школа №4 г. Киренска»	0/ 4/ 1	2 0	2 1	0 0	0 0	100% 100%	100% 100%	4,5 4
По району									
	2022 (весна 2021 – 2022 и осень 2022 – 2023 уч.г.)	193	16	83	88	6	97%	51%	3,6
	весна 2022 – 2023 уч.г.	205	31	129	44	1	99,5%	78%	3,9
	весна 2023 – 2024 уч.г.	205	46	129	30	0	100%	85%	4,1

Таблица «Статистика по отметкам»

Группы участников	Кол-во обуч-ся	Распределение групп баллов в %			
		«2»	«3»	«4»	«5»
Вся выборка	1396091/	2,1	27,1	55,09	15,7
	1581147/	1,15	19,12	55,34	24,38
	1587984	1,04	18,24	55,24	25,48
Иркутская область	28717/	3,03	33,5	52,8	10,7
	31197/	1,13	21,5	57,65	19,72
	30592	0,81	19,89	58,75	20,54
Киренский муниципальный район	193/	3,11	45,6	43,01	8,3
	205/	0,49	21,46	62,93	15,12
	205	0	14,63	62,93	22,44

Гистограмма «Распределение первичных баллов»
2022 год (весна 2021 – 2022 и осень 2022 – 2023 учебных годов)

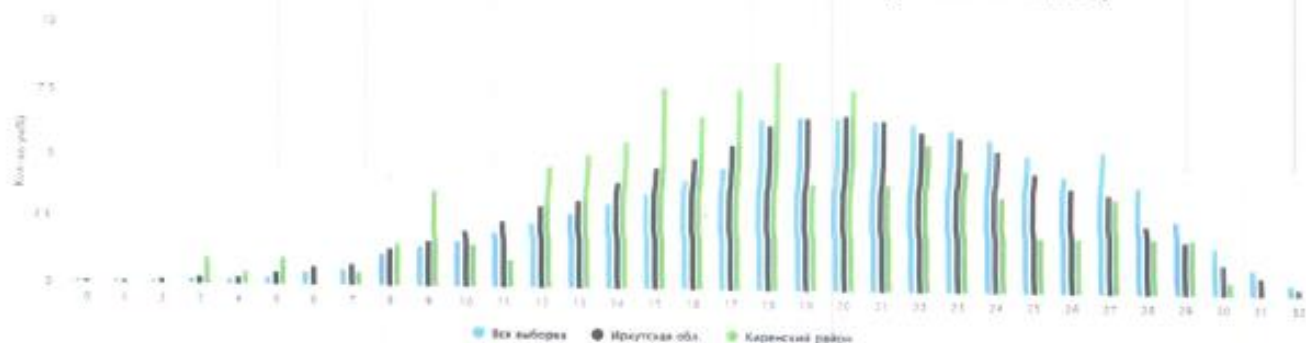

весна 2022 – 2023 учебного года

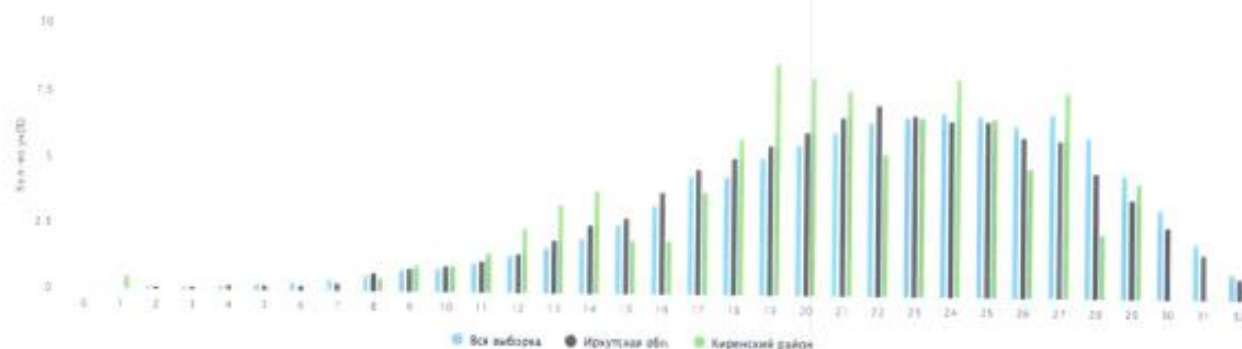

весна 2023 – 2024 учебного года

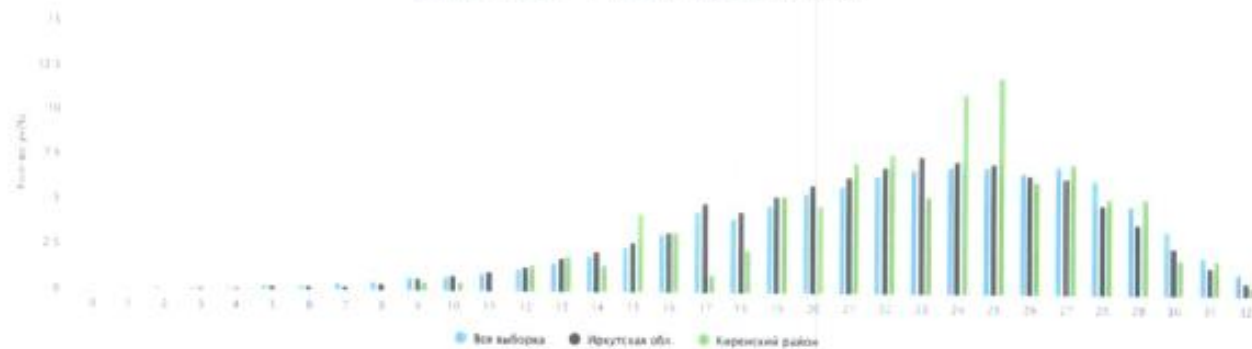

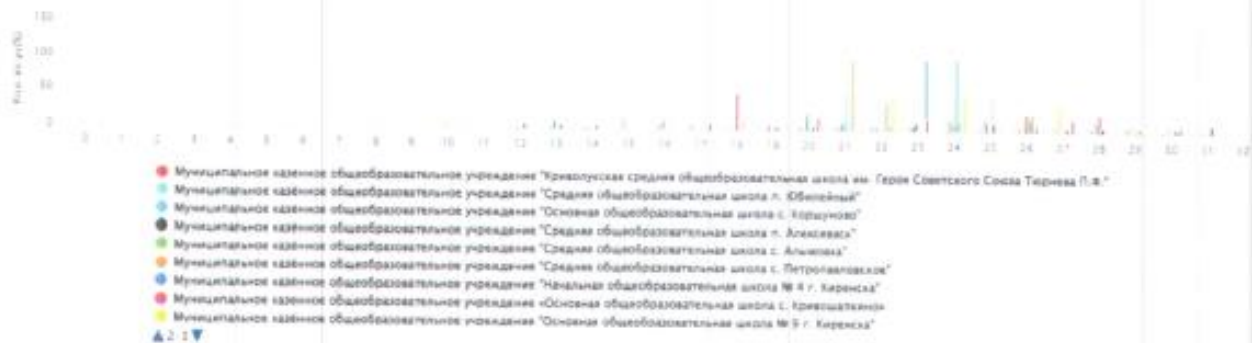

**Гистограмма «Соответствие отметок за выполненную работу и отметок по журналу»
2022 год (весна 2021 – 2022 и осень 2022 – 2023 учебных годов)**

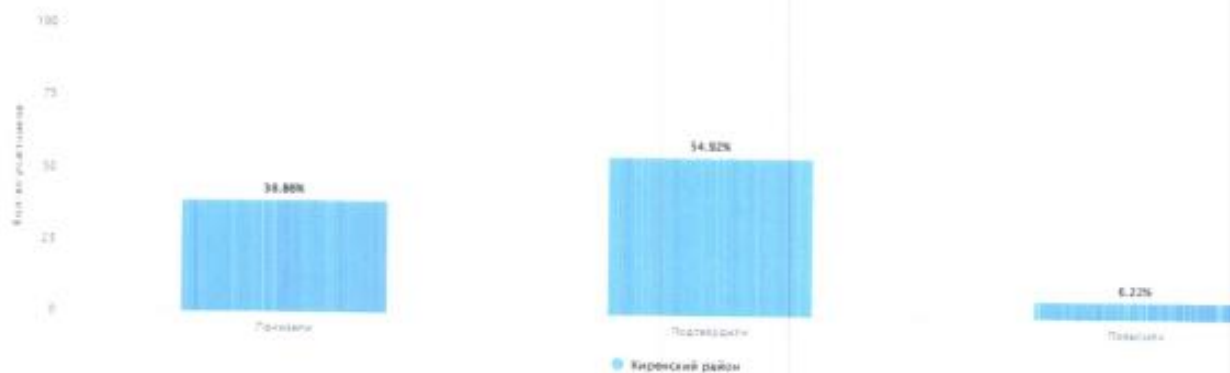

весна 2022 – 2023 учебного года



весна 2023 – 2024 учебного года

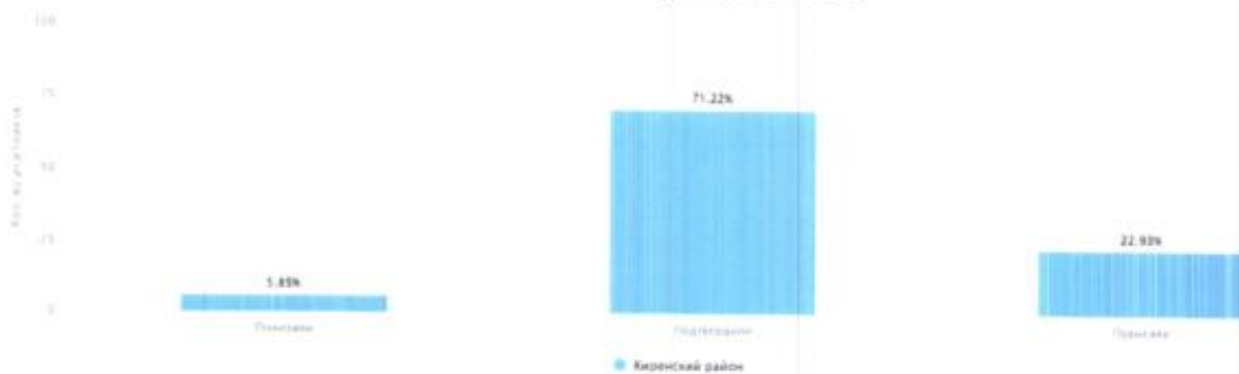

Гистограмма «Соответствие отметок за выполненную работу и отметок по журналу»

МКОУ «Средняя школа №1»

2022 год

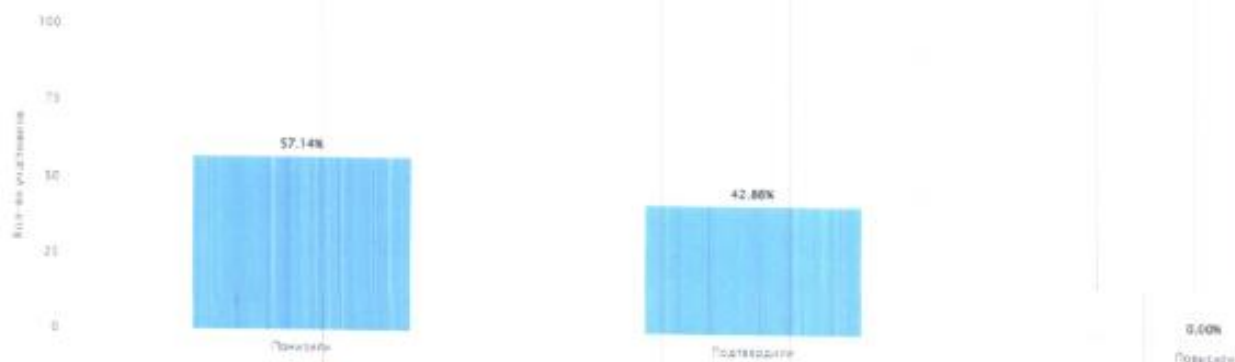

весна 2022 – 2023 учебного года

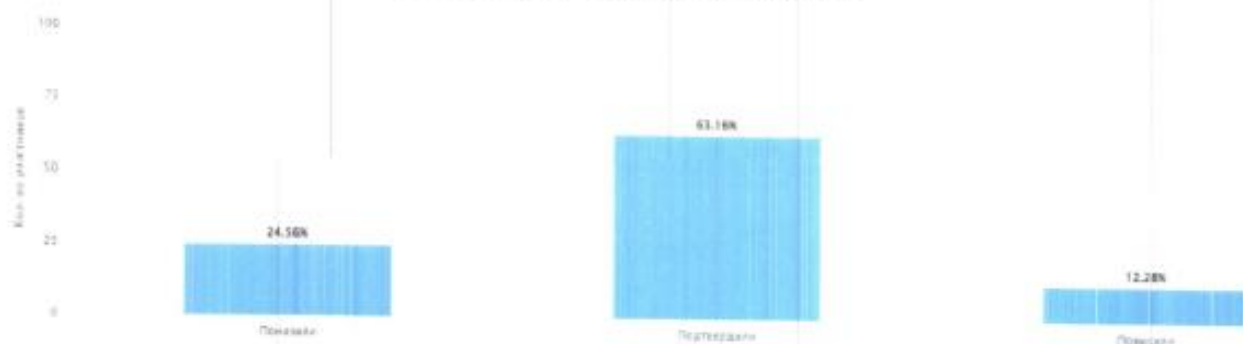

весна 2023 – 2024 учебного года

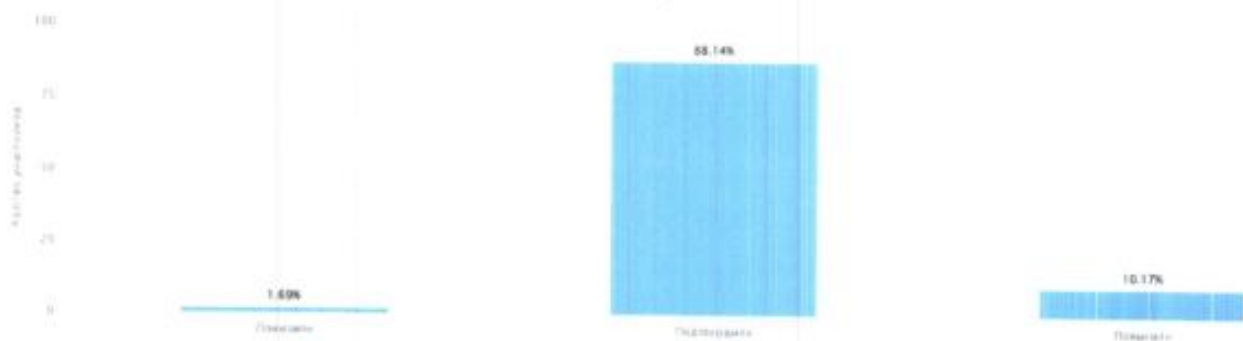

МКОУ «Средняя школа №3 г. Киренска

2022 год

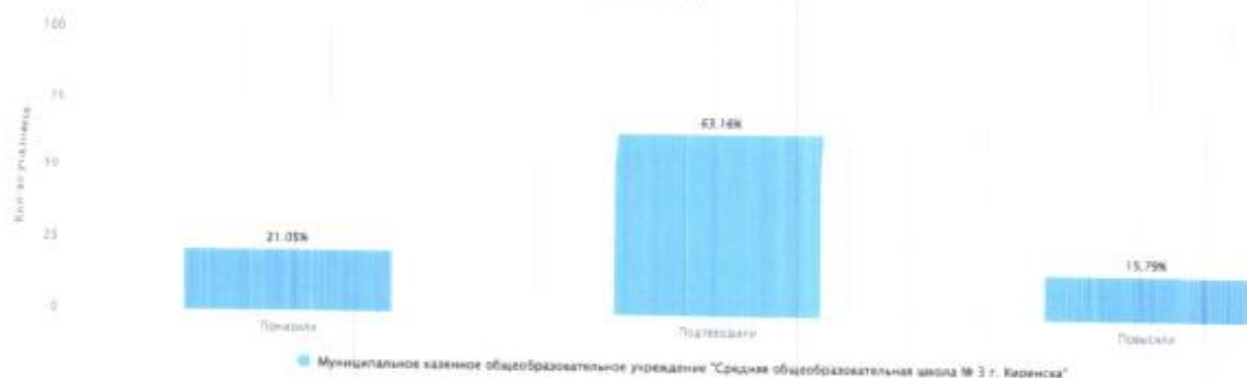

весна 2022 – 2023 учебного года

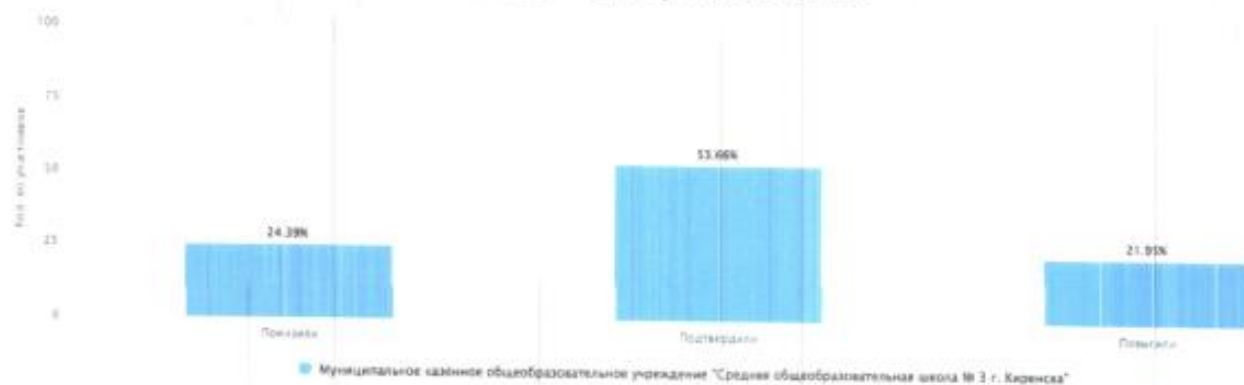

весна 2023 – 2024 учебного года

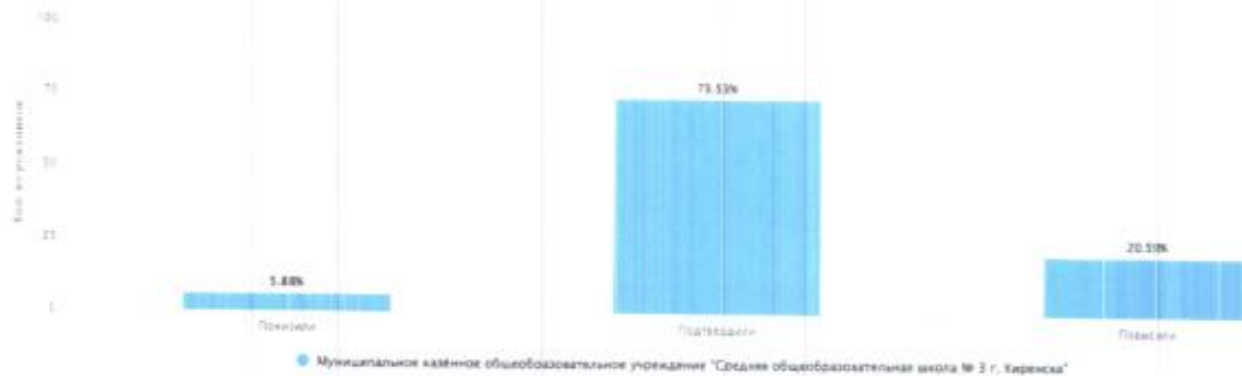

МКОУ «Средняя школа №5 г. Киренска»

2022 год

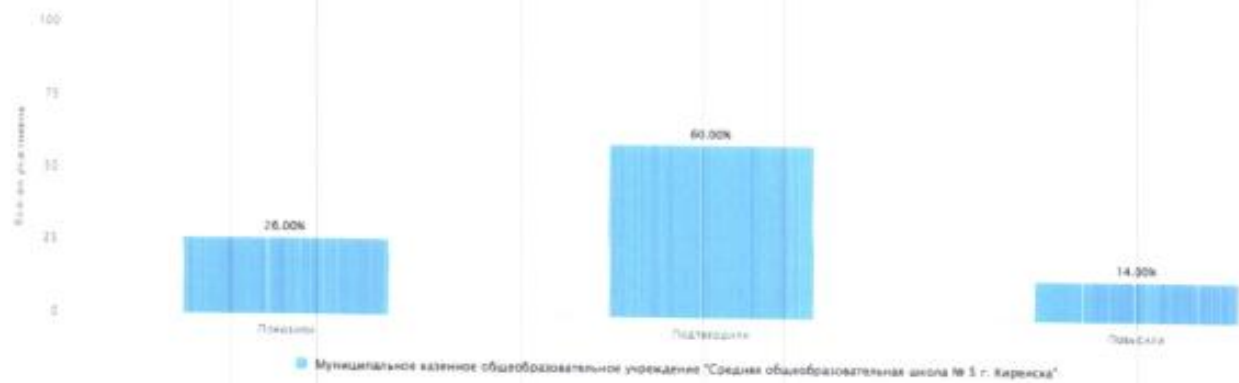

весна 2022 – 2023 учебного года

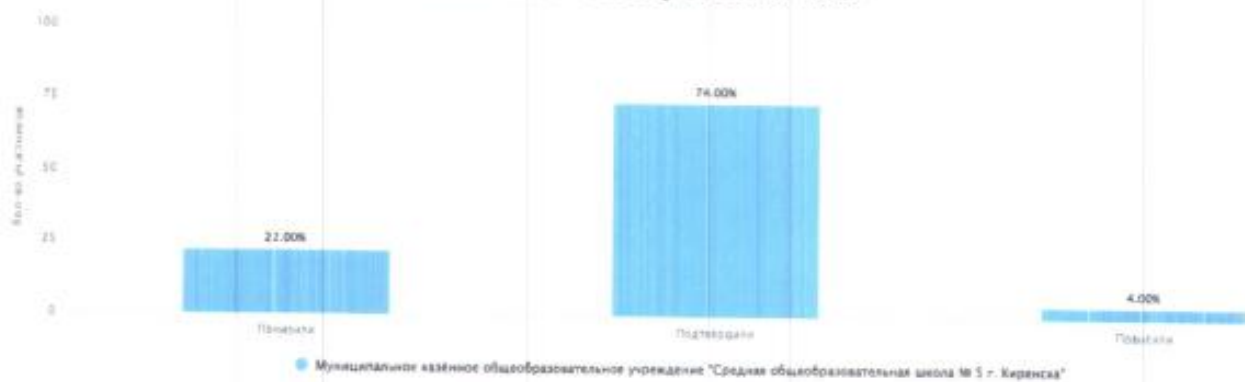

весна 2023 – 2024 учебного года

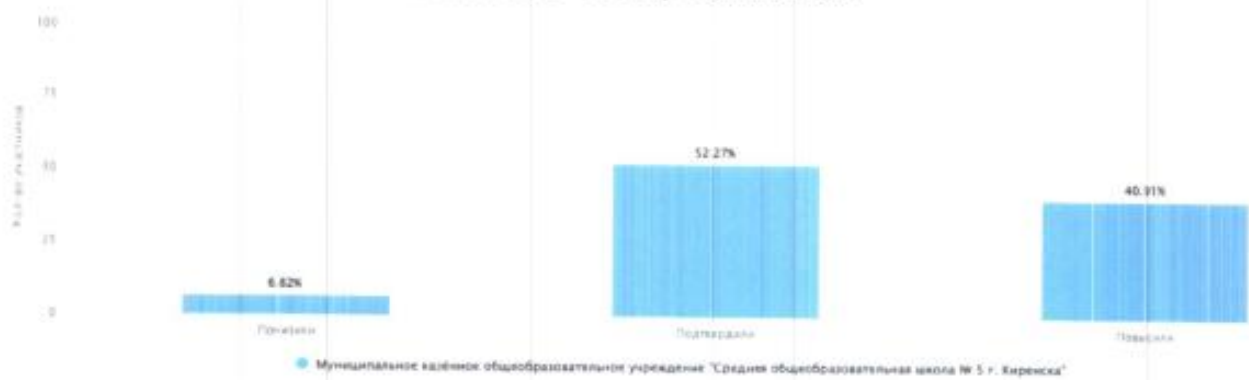

МКОУ «Средняя школа №6 г. Киренска»

2022 год

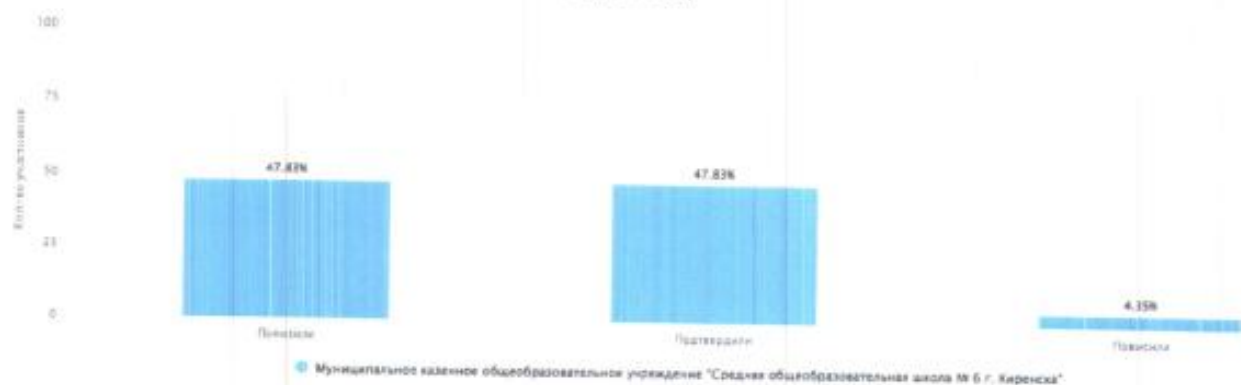

Муниципальное казенное образовательное учреждение "Средняя общеобразовательная школа № 6 г. Киренска"

весна 2022 – 2023 учебного года

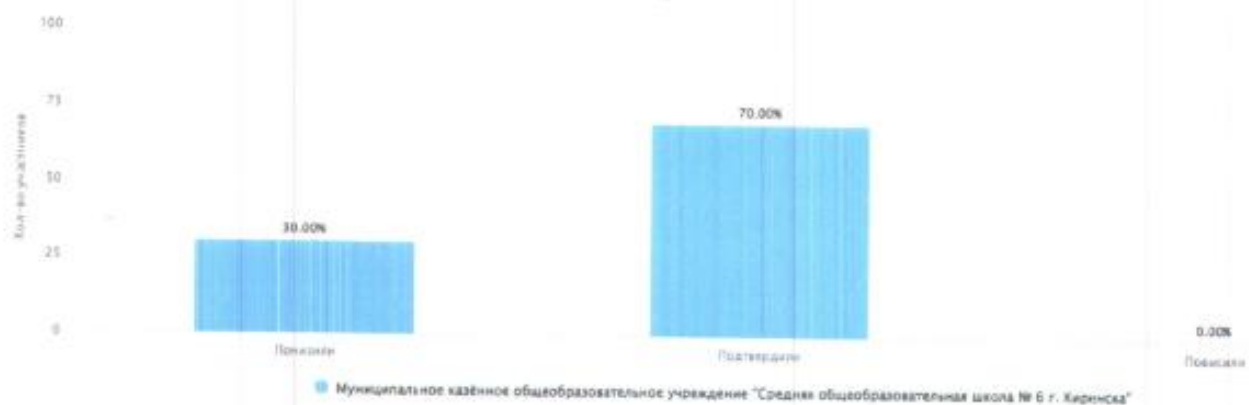

Муниципальное казенное образовательное учреждение "Средняя общеобразовательная школа № 6 г. Киренска"

весна 2023 – 2024 учебного года

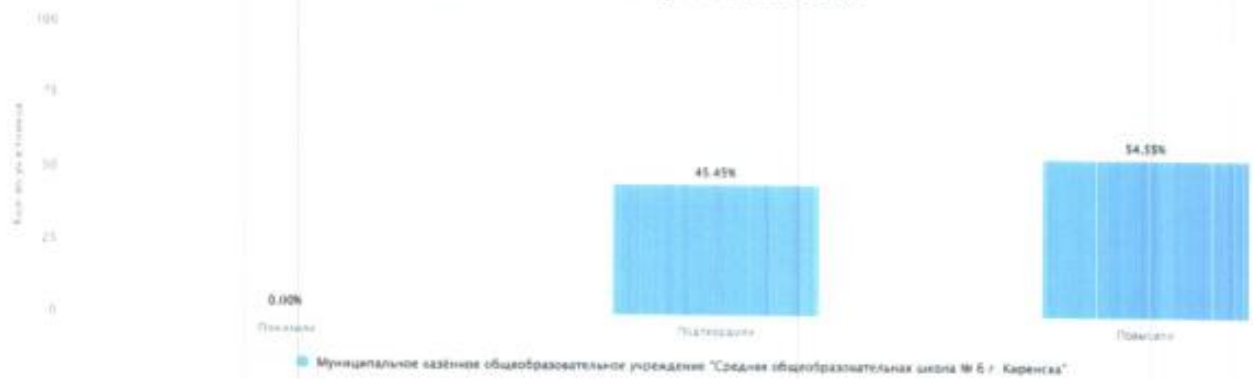

Муниципальное казенное образовательное учреждение "Средняя общеобразовательная школа № 6 г. Киренска"

МКОУ «Основная школа №9 г. Киренска»

2022 год

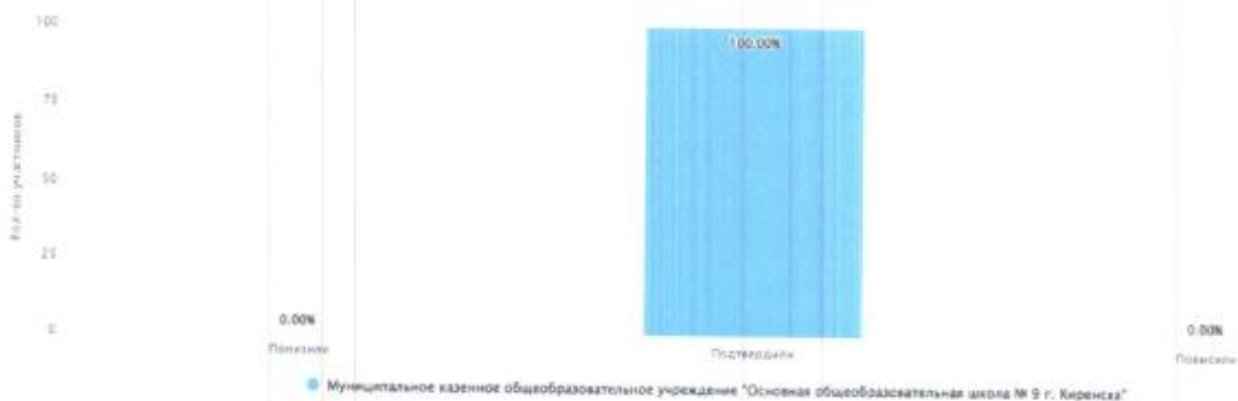

весна 2022 – 2023 учебного года

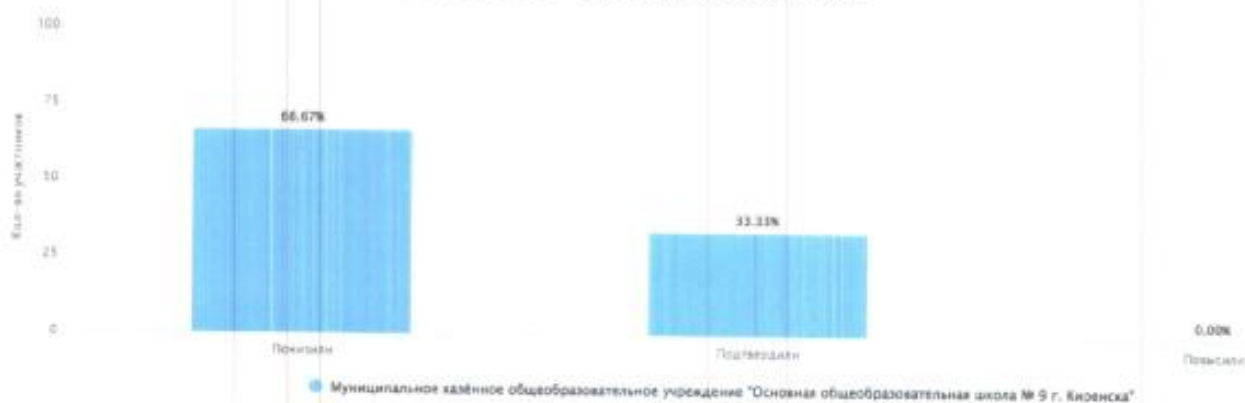

весна 2023 – 2024 учебного года

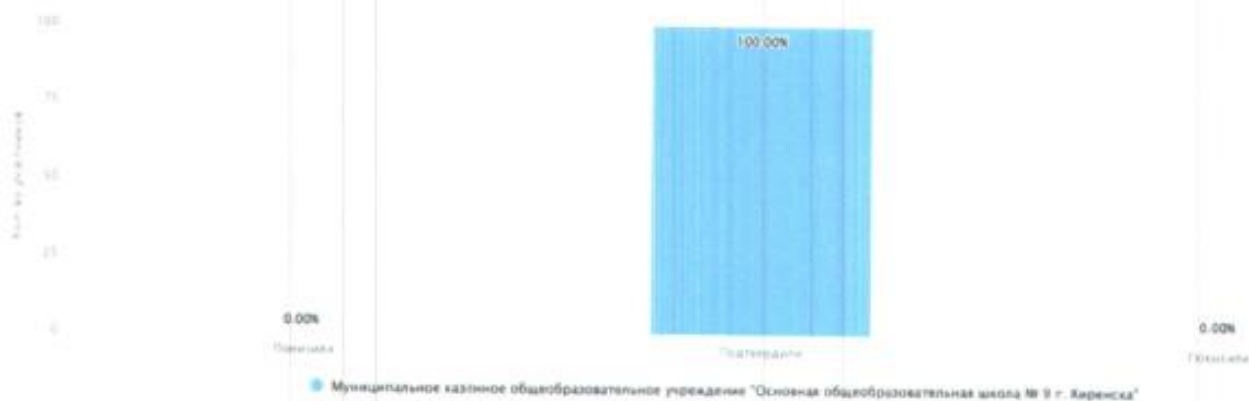

МКОУ «Средняя школа п. Алексеевск»

2022 год

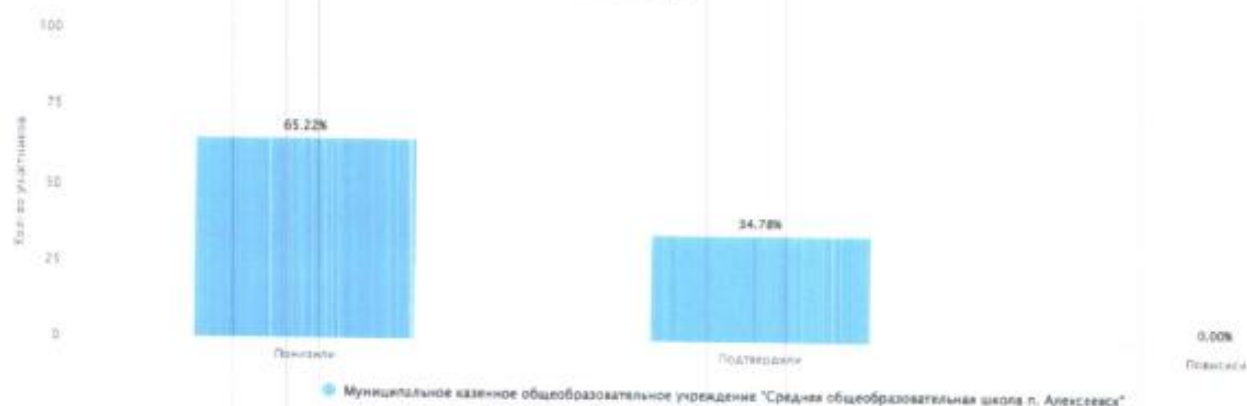

весна 2022 – 2023 учебного года

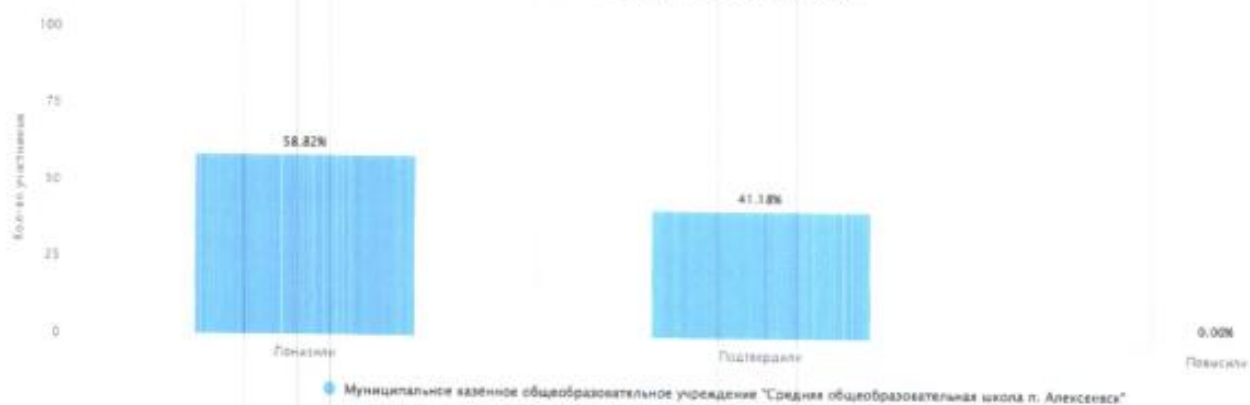

весна 2023 – 2024 учебного года

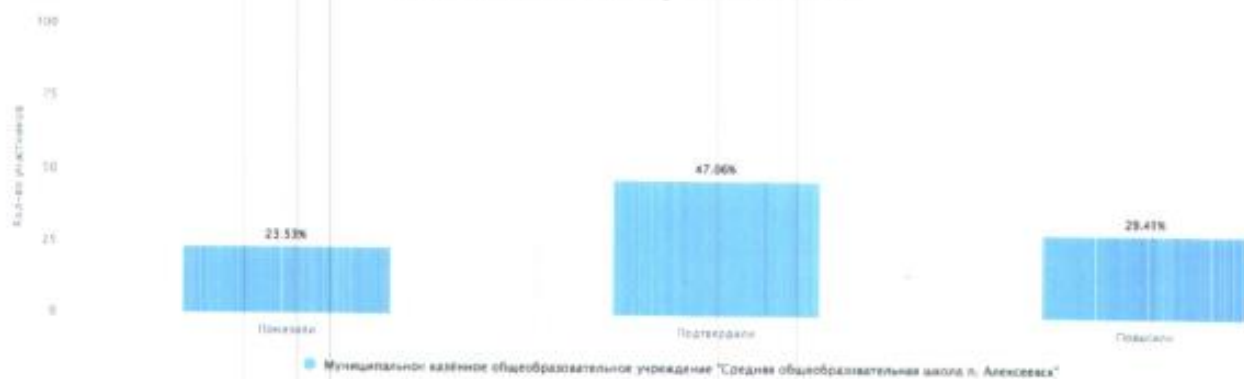

МКОУ «СОШ с. АЛЫМОВКА»

2022 год

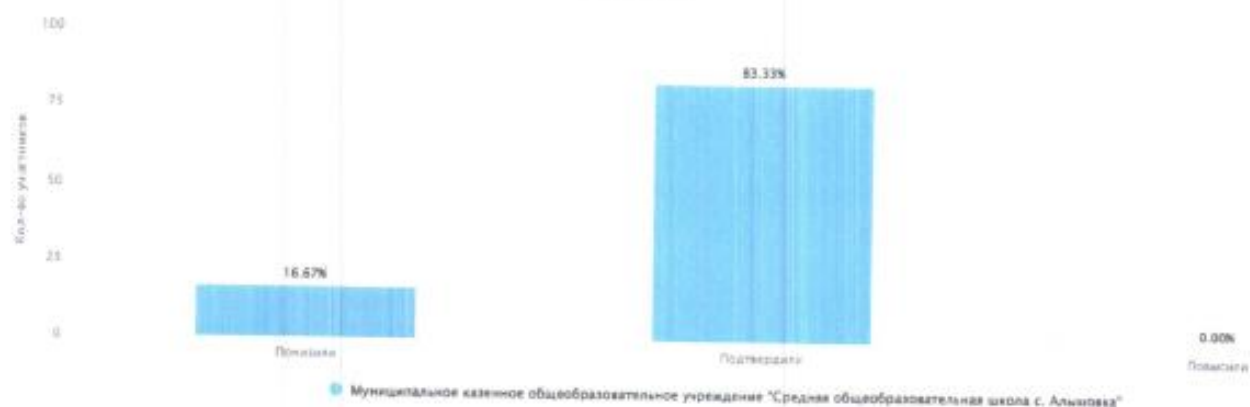

весна 2022 – 2023 учебного года

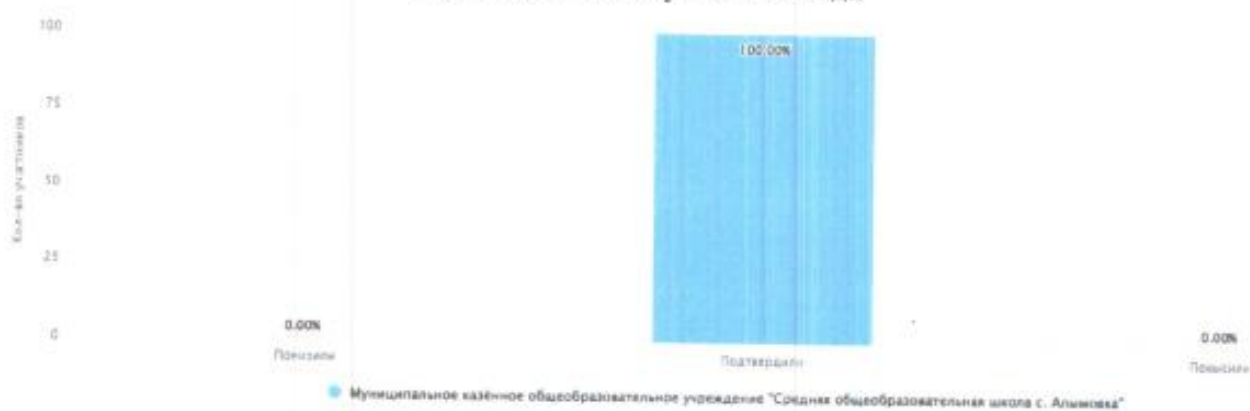

весна 2023 – 2024 учебного года

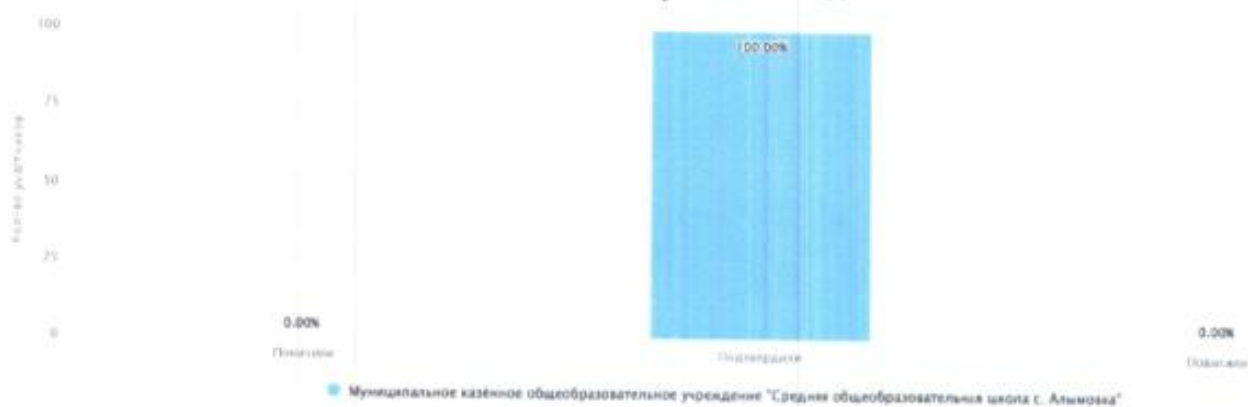

**МКОУ «Основная школа с. Коршуново»
весна 2023 – 2024 учебного года**

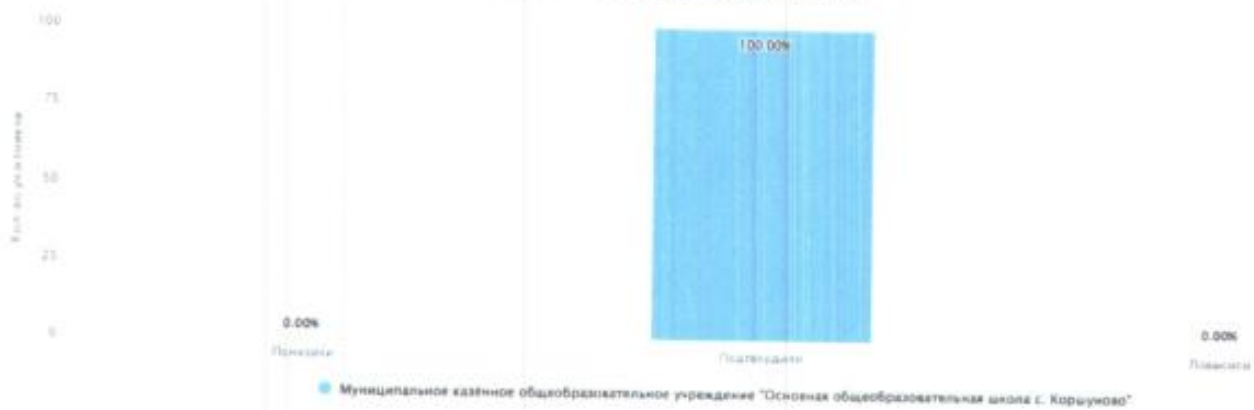

МКОУ «НОШ с. Кривошапкино»

весна 2022 – 2023 учебного года



Муниципальное казенное общеобразовательное учреждение "Начальная общеобразовательная школа с. Кривошапкино"

МКОУ «Основная школа с. Кривошапкино»

весна 2023 – 2024 учебного года



Муниципальное казенное общеобразовательное учреждение «Основная общеобразовательная школа с. Кривошапкино»

МКОУ «Криволукская СОШ им. Героя Советского Союза Тюрнева П.Ф.»

2022 год

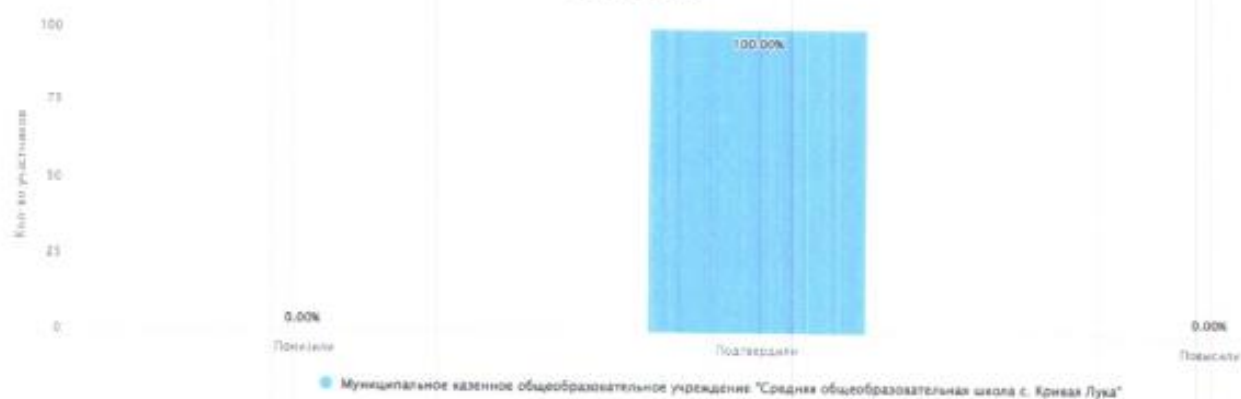

весна 2022 – 2023 учебного года

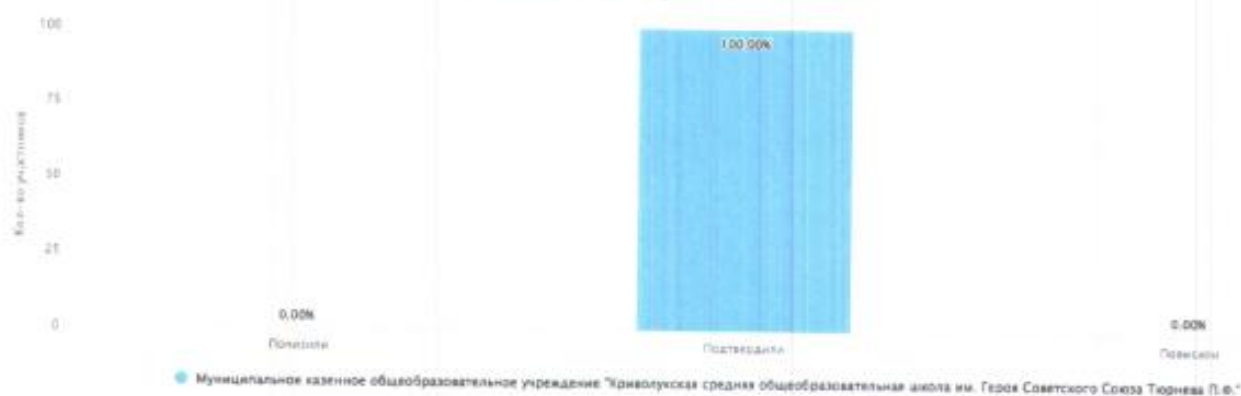

весна 2023 – 2024 учебного года

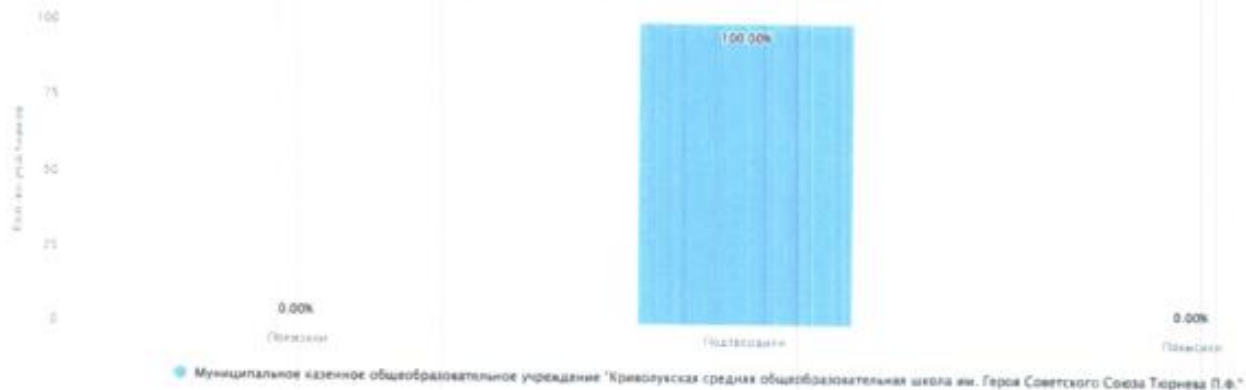

МКОУ «СОШ с. Макарово»

2022 год

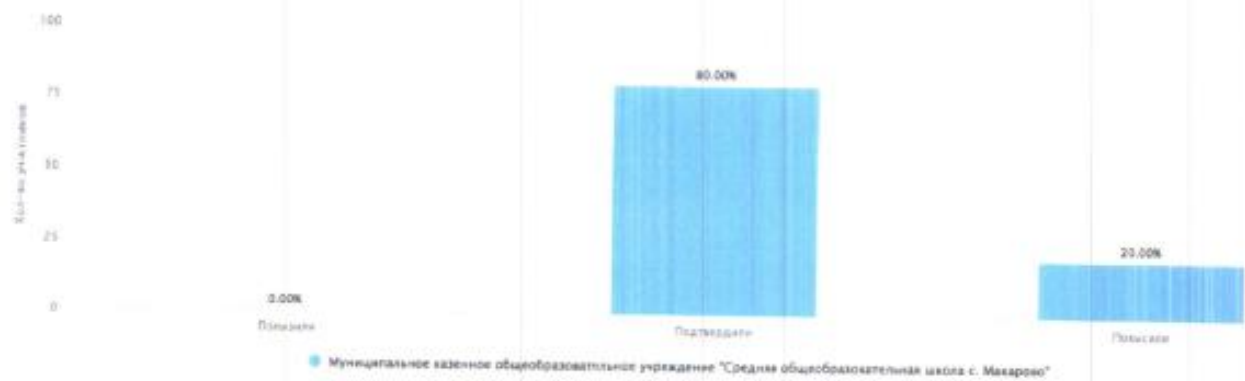

весна 2022 – 2023 учебного года

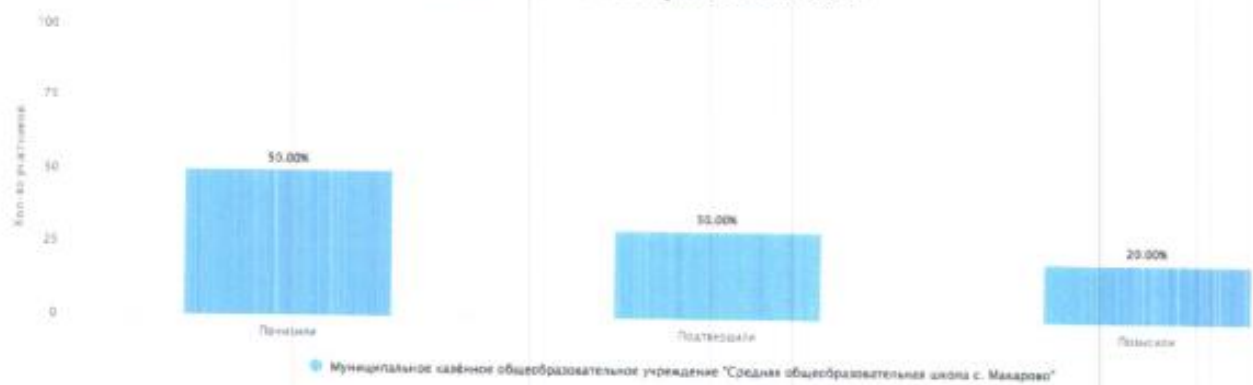

весна 2023 – 2024 учебного года

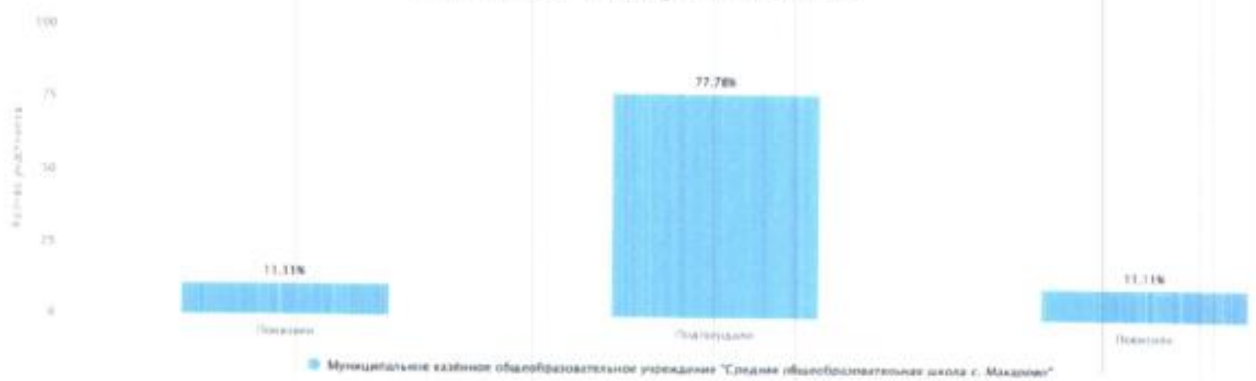

МКОУ «Средняя школа с. Петропавловское»

2022 год

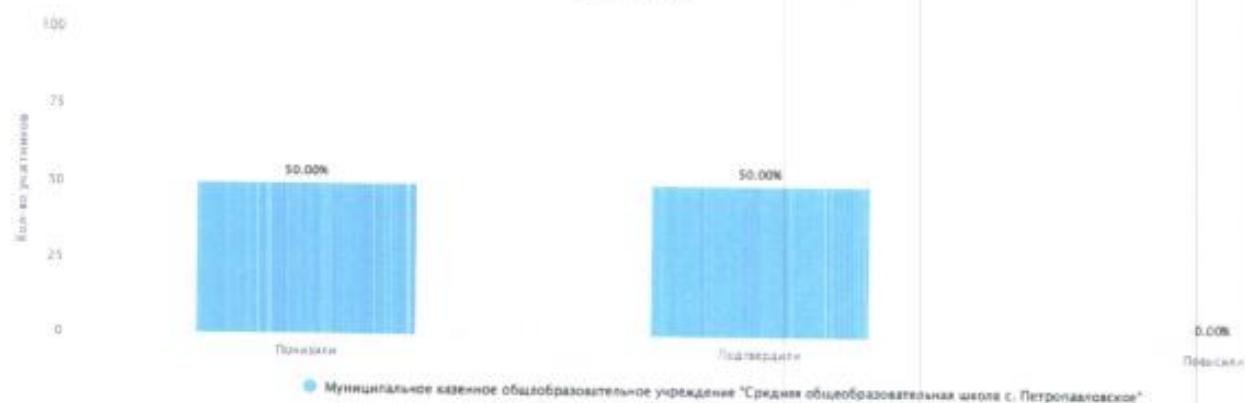

весна 2022 – 2023 учебного года

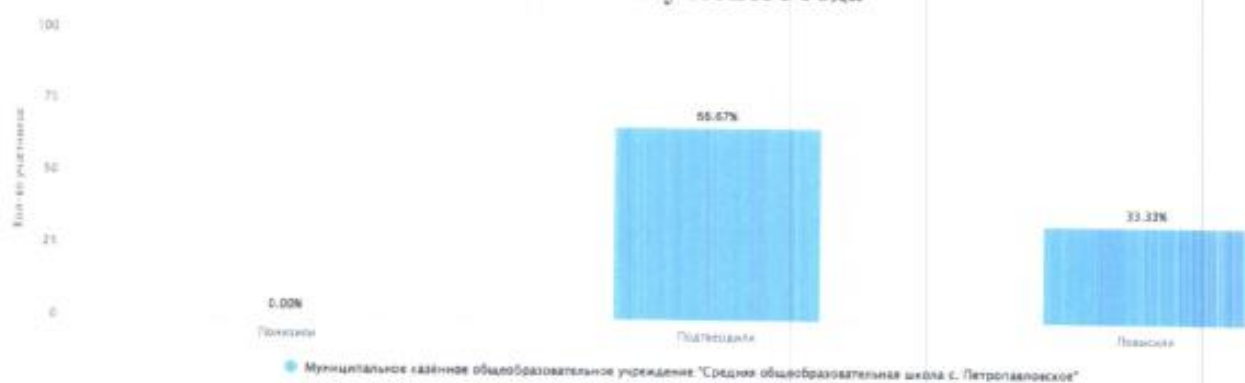

весна 2023 – 2024 учебного года

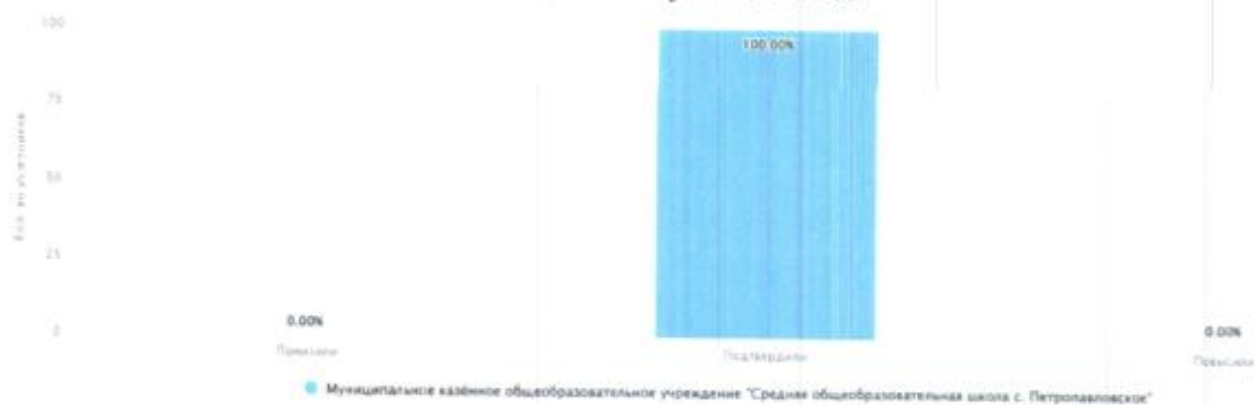

МКОУ «Средняя школа п. Юбилейный»

2022 год

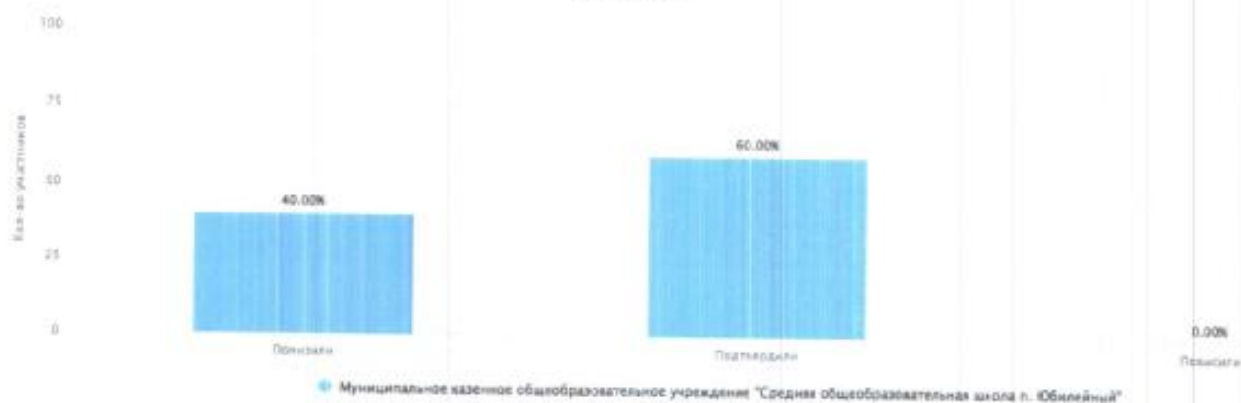

весна 2022 – 2023 учебного года

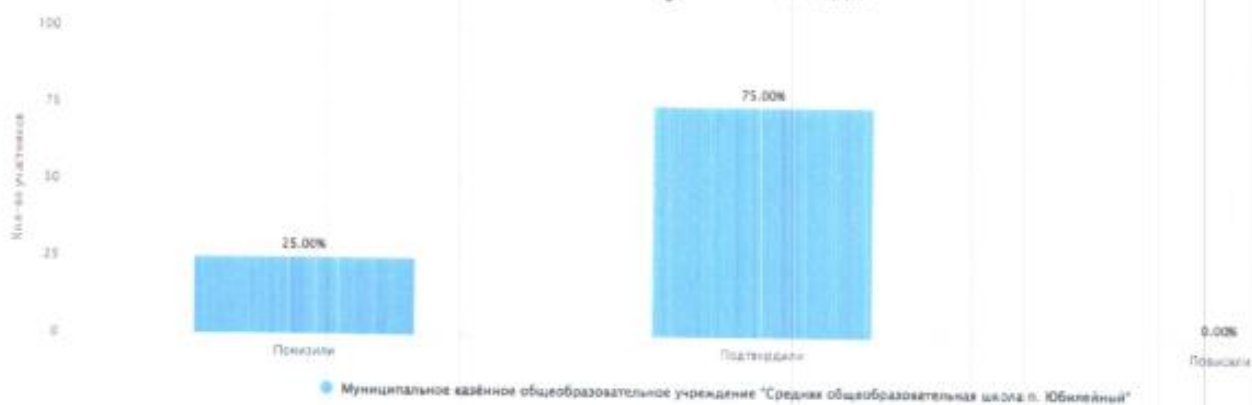

весна 2023 – 2024 учебного года

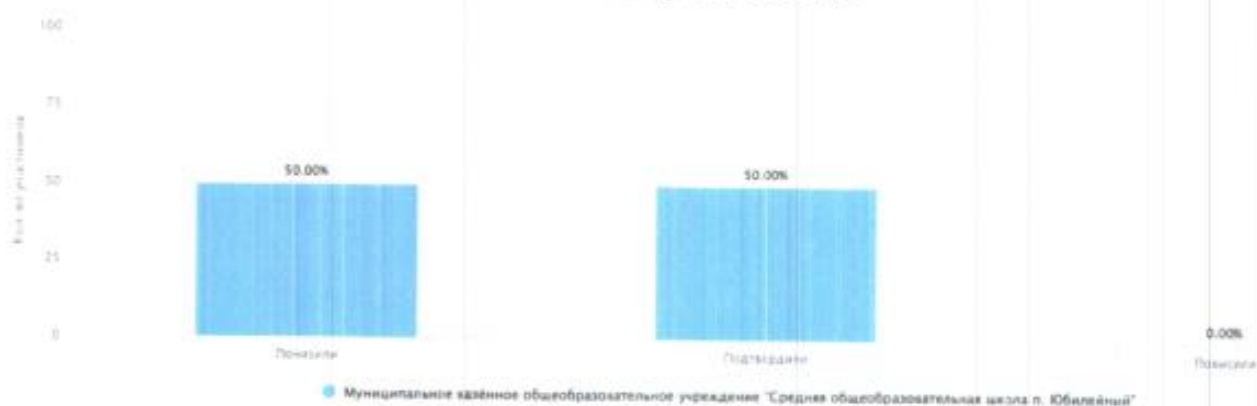

МКОУ «Начальная школа №4 г. Киренска»
весна 2022 – 2023 учебного года

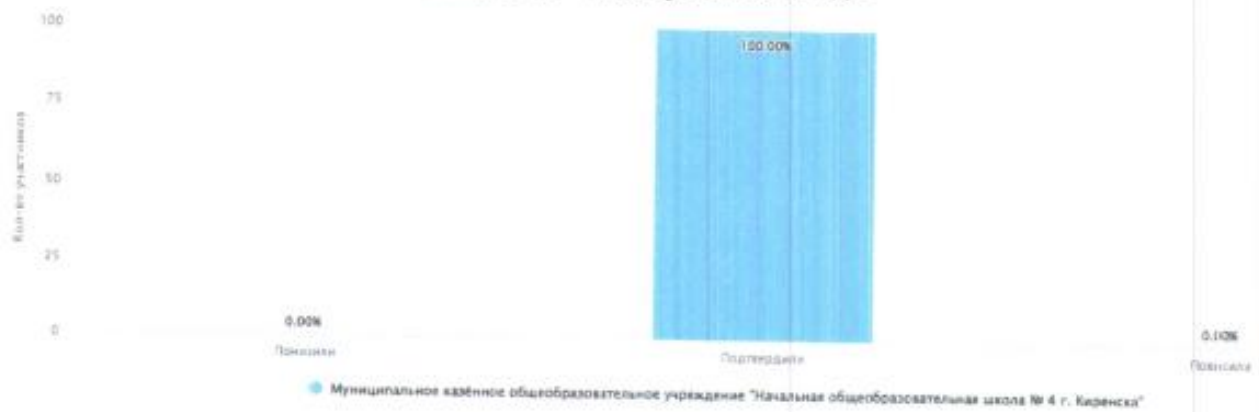

весна 2023 – 2024 учебного года



Таблица «Выполнение заданий»

2022 год (весна 2021 – 2022 и осень 2022 – 2023 учебных годов)

Группы участников	Кол-во участников	№ задания / кол-во баллов									
		1	2	3,1	3,2	3,3	4	5	6,1	6,2	6,3
		2	2	1	2	3	2	1	1	1	2
Вся выборка	1396091	86,9	72,44	45,13	81,82	52,06	72,8	84,25	73,19	45,16	30,48
Иркутская область	28717	85,67	68,57	38,31	80,79	48,09	69,79	82,01	68,59	38,62	26,06
Киренский район	193	80,57	69,43	39,9	77,72	42,83	72,8	79,79	60,1	29,02	17,88
МКОУ «Средняя школа №1»	49	72,45	45,92	16,33	87,76	32,65	82,65	93,88	59,18	14,29	8,16
МКОУ «Средняя школа №3 г. Киренска»	19	73,68	73,68	10,53	73,68	49,12	60,53	57,89	73,68	57,89	39,47
МКОУ «Средняя школа №5 г. Киренска»	50	94	87	76	77	49,33	77	84	74	60	29
МКОУ «Средняя школа №6 г. Киренска»	23	71,74	73,91	17,39	71,74	30,43	63,04	60,87	30,43	8,7	19,57
МКОУ «Основная школа №9 г. Киренска»	3	66,67	83,33	0	83,33	11,11	100	100	33,33	0	0
МКОУ «Средняя школа п. Алексеевск»	23	78,26	63,04	56,52	63,04	52,17	58,7	65,22	52,17	0	2,17
МКОУ «СОШ с. Алымовка»	6	83,33	83,33	16,67	66,67	50	41,67	66,67	83,33	33,33	41,67
МКОУ «Криволукская СОШ им. Героя Советского Союза Тюрнева П.Ф.»	8	87,5	87,5	87,5	100	66,67	100	87,5	12,5	12,5	12,5
МКОУ «СОШ с. Макарово»	5	80	70	40	60	0	80	100	80	40	0

МКОУ «Средняя школа с. Петропавловское»	2	75	75	0	50	0	25	100	100	50	0
МКОУ «Средняя школа п. Юбилейный»	5	100	60	40	100	100	80	100	80	0	0

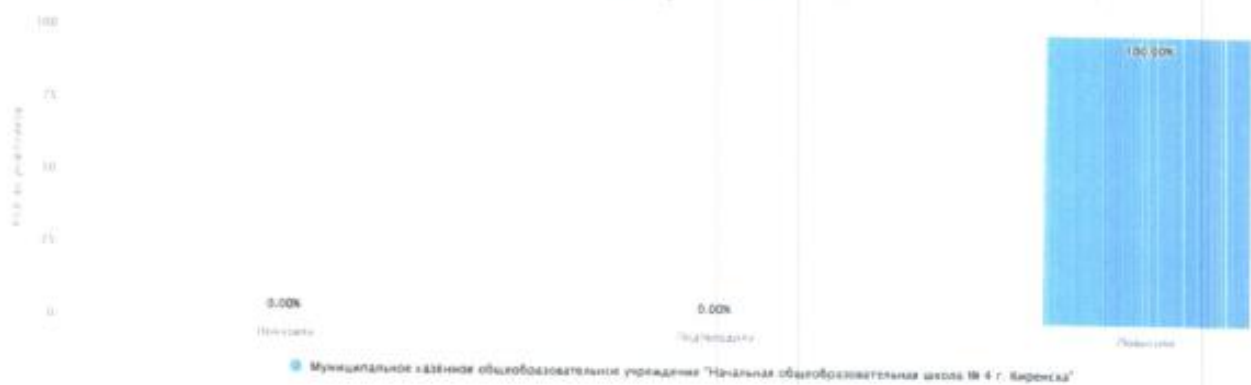
Группы участников	Кол-во участников	№ задания / кол-во баллов											
		7,1	7,2	8К1	8К2	8К3	9,1	9,2	9,3	10,1	10.2К1	10.2К2	10.2К3
		1	2	1	1	1	1	1	1	2	1	1	2
Вся выборка	1396091	73,33	65,6	82,7	67,61	47,29	89,38	82,05	58,98	68,19	55,44	54,42	26,32
Иркутская область	28717	68,55	63,27	78,22	62,81	40,8	89,1	80,33	52,92	68,76	54,61	48,45	22,56
Киренский район	193	73,06	59,59	72,02	55,44	34,72	88,6	81,87	39,9	66,58	51,3	25,39	16,84
МКОУ «Средняя школа №1»	49	53,06	69,39	65,31	48,98	28,57	89,8	81,63	20,41	52,04	24,49	8,16	12,24
МКОУ «Средняя школа №3 г. Киренска»	19	57,89	52,63	63,16	36,84	36,84	84,21	89,47	31,58	84,21	26,32	68,42	34,21
МКОУ «Средняя школа №5 г. Киренска»	50	94	56	94	92	58	92	92	56	96	84	18	18
МКОУ «Средняя школа №6 г. Киренска»	23	56,52	60,87	56,52	30,43	8,7	86,96	65,22	39,13	60,87	47,83	26,09	13,04
МКОУ «Основная школа №9 г. Киренска»	3	100	100	66,67	33,33	33,33	100	66,67	66,67	66,67	33,33	66,67	66,67
МКОУ «Средняя школа п. Алексеевск»	23	86,96	47,83	65,22	34,78	21,74	82,61	65,22	69,57	28,26	52,17	17,39	8,7
МКОУ «СОШ с. Алымовка»	6	83,33	58,33	100	100	50	83,33	83,33	0	66,67	33,33	33,33	25
МКОУ «Криволюкская СОШ им. Героя Советского Союза»	8	100	68,75	62,5	25	37,5	87,5	87,5	75	62,5	100	62,5	18,75

Тюрнева П.Ф.»													
МКОУ «СОШ с. Макарово»	5	80	40	100	80	40	80	80	0	60	60	40	10
МКОУ «Средняя школа с. Петропавловское»	2	50	75	0	0	0	100	100	0	25	0	100	25
МКОУ «Средняя школа п. Юбилейный»	5	60	50	40	40	20	100	100	0	80	60	0	0

весна 2022 – 2023 учебного года

Группы участников	Кол-во участников	№ задания / кол-во баллов									
		1	2	3,1	3,2	3,3	4	5	6,1	6,2	6,3
		2	2	1	2	3	2	1	1	1	2
Вся выборка	1581147	90,89	77,31	60,92	85,19	60,05	75,07	85,83	77,95	45,05	33,64
Иркутская область	31197	90,14	74,56	58,27	85,12	58,24	72,85	83,89	75,13	41,52	30,3
Киренский район	205	88,29	70,49	53,66	87,07	59,19	75,37	89,76	77,07	28,29	19,76
МКОУ «Средняя школа №1»	57	92,11	68,42	49,12	92,98	67,25	64,04	87,72	78,95	8,77	5,26
МКОУ «Средняя школа №3 г. Киренска»	41	93,9	73,17	46,34	91,46	58,54	86,59	90,24	73,17	26,83	23,17
МКОУ «Средняя школа №5 г. Киренска»	50	85	71	82	87	60,67	73	96	88	56	25
МКОУ «Средняя школа №6 г. Киренска»	10	85	65	40	75	60	60	100	70	0	10
МКОУ «Основная школа №9 г. Киренска»	3	33,33	16,67	0	66,67	0	66,67	66,67	0	33,33	0
МКОУ «Средняя школа п. Алексеевск»	17	82,35	67,65	35,29	82,35	52,94	85,29	94,12	58,82	23,53	23,53
МКОУ «СОШ с. Алымовка»	1	100	100	0	100	0	100	100	100	0	50
МКОУ «Криволюкская СОШ им. Героя Советского Союза Тюрнева П.Ф.»	4	62,5	75	75	50	25	50	50	50	25	0
МКОУ «СОШ с. Макарово»	10	100	75	30	100	70	90	80	100	30	40
МКОУ «Средняя школа с. Петропавловское»	3	83,33	100	33,33	100	66,67	83,33	66,67	100	33,33	66,67

МКОУ «Средняя школа п. Юбилейный»	4	75	50	50	50	58,33	100	75	75	0	37,5
МКОУ «НОШ с. Кривошапкино»	1	100	100	0	0	100	100	100	100	0	100
МКОУ «Начальная школа №4 г. Киренска»	4	100	100	75	75	8,33	100	100	50	100	37,5

Группы участников	Кол-во участников	№ задания / кол-во баллов											
		7,1 1	7,2 2	8К1 1	8К2 1	8К3 1	9,1 1	9,2 1	9,3 1	10,1 2	10.2К1 1	10.2К2 1	10.2К3 2
Вся выборка	1581147	73,98	69,26	86,5	72,74	51,95	92,36	86,87	60,06	81,88	67,07	64,49	38,05
Иркутская область	31197	71,37	67,16	85,54	71,09	49,24	92,53	85,76	57,71	82,45	70,02	60,42	33,73
Киренский район	205	57,56	68,54	77,07	63,41	49,27	96,1	88,78	60,49	84,15	75,12	49,76	29,27
МКОУ «Средняя школа №1»	57	61,4	77,19	75,44	59,65	45,61	96,49	91,23	68,42	94,74	70,18	63,16	34,21
МКОУ «Средняя школа №3 г. Киренска»	41	46,34	70,73	97,56	92,68	85,37	100	90,24	60,98	84,15	80,49	48,78	40,24
МКОУ «Средняя школа №5 г. Киренска»	50	62	77	72	54	34	100	92	64	77	76	28	20
МКОУ «Средняя школа №6 г. Киренска»	10	50	20	80	50	30	80	70	30	100	80	70	25
МКОУ «Основная школа №9 г. Киренска»	3	33,33	33,33	66,67	66,67	33,33	66,67	66,67	66,67	16,67	33,33	66,67	16,67
МКОУ «Средняя школа п. Алексеевск»	17	58,82	50	35,29	23,53	23,53	88,24	70,59	41,18	73,53	52,94	29,41	5,88
МКОУ «СОШ с. Алымовка»	1	100	100	100	100	100	100	100	0	100	0	100	50
МКОУ	4	50	12,5	50	25	25	100	100	0	100	100	0	0

«Криволукская СОШ им. Героя Советского Союза Тюрнева П.Ф.»													
МКОУ «СОШ с. Макарово»	10	60	65	90	90	60	90	90	50	95	100	70	40
МКОУ «Средняя школа с. Петропавловское»	3	66,67	83,33	100	100	66,67	100	100	100	33,33	100	100	83,33
МКОУ «Средняя школа п. Юбилейный»	4	25	75	75	50	50	100	100	75	75	100	100	37,5
МКОУ «НОШ с. Кривошапкино»	1	100	50	100	0	0	100	100	100	100	0	100	0
МКОУ «Начальная школа №4 г. Киренска»	4	100	87,5	100	100	75	100	100	100	75	100	50	37,5

весна 2023 – 2024 учебного года

Группы участников	Кол-во участников	№ задания / кол-во баллов									
		1	2	3,1	3,2	3,3	4	5	6,1	6,2	6,3
		2	2	1	2	3	2	1	1	1	2
Вся выборка	1587984	90,97	77,53	70,77	87,68	60,84	75,08	85,75	78,24	44,87	33,95
Иркутская область	30592	90,7	74,96	68,19	87,93	59,1	73,44	84,59	76,94	42,42	31,26
Киренский район	205	91,46	78,29	68,78	87,32	57,4	80,73	80	70,73	35,61	30,73
МКОУ «Средняя школа №1»	59	79,66	67,8	64,41	77,12	54,8	73,73	64,41	62,71	44,07	38,98
МКОУ «Средняя школа №3 г. Киренска»	34	95,59	83,82	64,71	91,18	53,92	92,65	85,29	73,53	8,82	8,82
МКОУ «Средняя школа №5 г. Киренска»	44	94,32	86,36	70,45	93,18	59,09	81,82	95,45	72,73	29,55	32,95
МКОУ «Средняя школа №6 г. Киренска»	11	95,45	54,55	54,55	63,64	57,58	95,45	90,91	81,82	72,73	40,91
МКОУ «Основная школа №9 г. Киренска»	2	100	100	50	100	100	75	100	50	0	50
МКОУ «Средняя школа п. Алексеевск»	17	94,12	88,24	76,47	100	70,59	67,65	94,12	88,24	47,06	47,06
МКОУ «СОШ с. Алымовка»	8	100	81,25	75	81,25	70,83	93,75	50	87,5	37,5	18,75
МКОУ «Основная школа с. Коршуново»	2	100	75	100	100	33,33	75	100	100	50	50
МКОУ «Основная школа с. Кривошапкино»	11	100	86,36	100	100	60,61	77,27	63,64	72,73	36,36	22,73
МКОУ «Криволюкская СОШ им. Героя Советского Союза»	4	100	87,5	100	100	75	100	100	50	0	25

Тюрнева П.Ф.»												
МКОУ «СОШ с. Макарово»	9	100	72,22	33,33	88,89	18,52	66,67	77,78	66,67	55,56	27,78	
МКОУ «Средняя школа с. Петропавловское»	1	100	100	100	100	0	100	0	100	100	0	
МКОУ «Средняя школа п. Юбилейный»	2	100	75	100	100	100	75	100	0	50	25	
МКОУ «Начальная школа №4 г. Киренска»	1	100	100	100	100	100	100	100	0	0	100	

Группы участников	Кол-во участников	№ задания / кол-во баллов											
		7,1	7,2	8К1	8К2	8К3	9,1	9,2	9,3	10,1	10.2К1	10.2К2	10.2К3
		1	2	1	1	1	1	1	1	2	1	1	2
Вся выборка	1587984	73,87	69,1	86,54	72,56	52,67	92,24	87,34	60,25	82,6	67,52	66,02	38,65
Иркутская область	30592	72,02	67,61	84,61	70,3	49,25	92,29	87,08	57,18	83,54	70,24	63,31	35,57
Киренский район	205	76,1	77,56	91,71	81,46	60	95,61	91,22	55,12	88,54	79,51	59,51	46,1
МКОУ «Средняя школа №1»	59	84,75	81,36	91,53	74,58	72,88	91,53	88,14	47,46	89,83	83,05	23,73	42,37
МКОУ «Средняя школа №3 г. Киренска»	34	44,12	83,82	91,18	85,29	73,53	97,06	94,12	61,76	85,29	82,35	58,82	35,29
МКОУ «Средняя школа №5 г. Киренска»	44	93,18	73,86	93,18	86,36	59,09	97,73	97,73	56,82	88,64	75	90,91	54,55
МКОУ «Средняя школа №6 г. Киренска»	11	100	90,91	90,91	81,82	72,73	100	90,91	100	90,91	81,82	100	90,91
МКОУ «Основная школа №9 г. Киренска»	2	0	75	100	100	0	100	100	50	75	100	50	25
МКОУ «Средняя школа п.	17	88,24	64,71	94,12	88,24	41,18	94,12	76,47	58,82	82,35	88,24	64,71	35,29

Алексеевск»													
МКОУ «СОШ с. Алымовка»	8	87,5	87,5	75	62,5	12,5	100	100	37,5	75	75	75	50
МКОУ «Основная школа с. Коршуново»	2	50	50	100	100	0	100	100	50	100	100	100	75
МКОУ «Основная школа с. Кривошапкино»	11	45,45	63,64	90,91	90,91	45,45	100	100	54,55	100	54,55	81,82	68,18
МКОУ «Криволукская СОШ им. Героя Советского Союза Тюрнева П.Ф.»	4	100	62,5	75	75	50	100	75	75	75	75	25	12,5
МКОУ «СОШ с. Макарово»	9	44,44	77,78	100	66,67	55,56	88,89	77,78	33,33	100	77,78	66,67	33,33
МКОУ «Средняя школа с. Петропавловское»	1	100	100	100	100	0	100	100	0	100	100	0	0
МКОУ «Средняя школа п. Юбилейный»	2	50	50	100	100	50	100	100	50	100	50	50	25
МКОУ «Начальная школа №4 г. Киренска»	1	0	100	100	100	100	0	100	100	0	100	100	0